

Bern-Wabern, Juni 2019

Bericht Monitoring Sozialhilfestopp

Berichtsperiode 2018

(1. Januar – 31. Dezember 2018)



Das Staatssekretariat für Migration (SEM) überprüft die Entwicklung der Nothilfekosten zusammen mit der Konferenz der kantonalen Justiz- und Polizeidirektorinnen und -direktoren (KKJPD) und der Konferenz der kantonalen Sozialdirektorinnen und Sozialdirektoren (SODK). Zu diesem Zweck wird ein Informationssystem Monitoring Sozialhilfestopp geführt.

Die Analyse der Resultate aus dem Monitoring Sozialhilfestopp und die Redaktion des Berichtes werden begleitet von Vertreterinnen und Vertretern der KKJPD, der SODK und des Staatssekretariats für Migration (Begleitgruppe Monitoring Sozialhilfestopp).

Die Begleitgruppe hat am 19. Juni 2019 vom vorliegenden Bericht Kenntnis genommen und ihn gutgeheissen.

Begleitgruppe Monitoring Sozialhilfestopp

| | |
|----------------------|--|
| Esther Maurer | Vorsitz, SEM, Chefin Direktionsbereich Asyl |
| Angela Zumbrunn | Vertreterin der SODK, Fachbereichsleiterin Migration |
| Roger Schneeberger | Vertreter der KKJPD, Generalsekretär |
| Markus Aeschlimann | Geschäftsleiter des Amts für Migration und Personenstand des Kantons Bern, Vertreter der Asylregion Bern seitens Vereinigung der Kantonalen Migrationsbehörden (VKM) |
| Georg Carl | Asylkoordinator Kanton Graubünden, Vertreter der Asylregion Ostschweiz seitens SODK |
| Serge Gamma | Chef des Migrationsdienstes Kanton Neuenburg, Vertreter der Asylregion Westschweiz seitens KKJPD |
| Esther Gasser Pfulg | Asylkoordinatorin Kanton Zürich, Vertreterin der Asylregion Zürich seitens SODK |
| Philippe Otzenberger | Asyl- und Flüchtlingskoordinator Kanton Luzern, Vertreter der Asylregion Tessin und Zentralschweiz seitens SODK |
| Ettore Ricci | Asylkoordinator Kantons Waadt, Vertreter der Asylregion Westschweiz seitens SODK |
| Anne Birk | Asylkoordinatorin Kanton Solothurn, Vertreterin der Asylregion Nordwestschweiz seitens SODK |
| Sylvia Koller | SEM, Chefin Abteilung Subventionen |
| Beat Perler | SEM, Stv. Chef Abteilung Rückkehr |
| Martina Obrist | SEM, Chefin Sektion Subventionen und Grundlagen, Leitung Monitoring Sozialhilfestopp |

Redaktionsteam Monitoring Sozialhilfestopp

| | |
|-----------------------|--|
| Stefan Kühne | SEM, Sektion Subventionen und Grundlagen, Fachreferent |
| Aurora Martinez Bless | SEM, Sektion Subventionen und Grundlagen, Fachreferentin |
| Christoph Weber | SEM, Sektion Subventionen und Grundlagen, Fachreferent |

Inhaltsverzeichnis

| | | |
|-----|---|----|
| 1. | Ausgangslage | 6 |
| 2. | Wichtigste Ergebnisse..... | 7 |
| 2.1 | Anzahl Entscheide und Anzahl Nothilfebeziehende..... | 7 |
| 2.2 | Dauer des Nothilfebezugs | 12 |
| 2.3 | Nothilfekosten | 14 |
| 2.4 | Nothilfepauschalen und deren Verhältnis zu den Nothilfekosten | 17 |
| 2.5 | Profil der Nothilfebeziehenden | 20 |
| 2.6 | Ausreise von Nothilfebeziehenden | 23 |
| 3. | Langzeitbeziehende | 24 |
| 3.1 | Anzahl der LAB | 24 |
| 3.2 | Profil der LAB..... | 27 |
| 4. | Test- und Pilotbetrieb: Auswirkungen auf den Nothilfebezug..... | 31 |
| 5. | Nothilfekosten für Personen mit einem Mehrfachgesuch..... | 33 |
| 6. | Zusammenfassung und Schlussfolgerungen..... | 34 |
| 7. | Ausblick | 40 |
| 8. | Handlungsbedarf..... | 42 |
| 9. | Anhänge | 43 |

Tabellenverzeichnis

| | |
|---|----|
| Tabelle 1: Anzahl Entscheide und Nothilfebeziehende nach Berichtsperiode | 7 |
| Tabelle 2: Anzahl Entscheide und Nothilfebeziehende nach Gesamtperiode | 8 |
| Tabelle 3: Bezugstage und -dauer nach Berichtsperiode | 12 |
| Tabelle 4: Durchschnittliche Bezugsdauer nach Gesamtperiode | 13 |
| Tabelle 5: Durchschnittliche Bezugsdauer nach Gesamtperiode (nur Personen mit Unterbringungs- oder Unterstützungskosten)..... | 13 |
| Tabelle 6: Nothilfekosten und Durchschnittskosten nach Berichtsperiode..... | 14 |
| Tabelle 7: Zusammensetzung der Nothilfekosten nach Kostenart und Berichtsperiode | 15 |
| Tabelle 8: Nothilfekosten und Durchschnittskosten nach Gesamtperiode | 15 |
| Tabelle 9: Durchschnittskosten in der Gesamtperiode nach Entscheidkategorie..... | 16 |
| Tabelle 10: Pauschalverbrauch pro Rechtskraftjahr | 18 |
| Tabelle 11: Zusammensetzung der Nothilfebeziehenden nach Nationalität | 20 |
| Tabelle 12: Zusammensetzung der Nothilfebeziehenden nach Altersgruppe | 21 |
| Tabelle 13: Zusammensetzung der Nothilfebeziehenden nach Geschlecht | 21 |
| Tabelle 14: Zusammensetzung der Nothilfebeziehenden nach Verfahrensdauer..... | 21 |
| Tabelle 15: Zusammensetzung der Nothilfebeziehenden nach Entscheidkategorie | 22 |
| Tabelle 16: Anzahl kontrolliert ausgereiste Nothilfebeziehende nach Berichtsperiode | 23 |
| Tabelle 17: Langzeitbeziehende nach Beobachtungsquartal | 24 |
| Tabelle 18: Langzeitbeziehende nach Rechtskraftjahr | 26 |
| Tabelle 19: Langzeitbeziehende nach Kanton | 27 |
| Tabelle 20: Langzeitbeziehende: Nationalitäten mit höchster Anzahl LAB | 28 |
| Tabelle 21: Nothilfebezug von Personen aus dem Test- und Pilotbetrieb..... | 31 |
| Tabelle 22: Nothilfekosten und Durchschnittskosten von Personen aus dem Test- und Pilotbetrieb..... | 31 |
| Tabelle 23: Nothilfekosten und Durchschnittskosten Test- und Pilotbetrieb (Gesamtperiode) | 32 |

Grafikverzeichnis

| | |
|--|-----------|
| Grafik 1: Nothilfebeziehende und Entscheide nach Quartal | 9 |
| Grafik 2: Nothilfebeziehende nach Art des Entscheids..... | 10 |
| Grafik 3: Entwicklung der Bezugsquote pro Quartal nach Gruppe mit gleichem Rechtskraftjahr..... | 11 |
| Grafik 4: Entwicklung der Bezugsdauer nach Entscheidkategorie..... | 13 |
| Grafik 5: Nothilfekosten in der Berichtsperiode nach Rechtskraftjahr | 14 |
| Grafik 6: Pauschalverbrauch pro Rechtskraftjahr | 19 |
| Grafik 7: Anzahl kontrolliert ausgereiste Nothilfebeziehende..... | 23 |
| Grafik 8: Entwicklung der LAB in Beziehung zur Entwicklung der Entscheide und der Beziehenden..... | 25 |
| Grafik 9: Zusammensetzung der LAB nach Bestandesalter | 26 |
| Grafik 10: Langzeitbeziehende: Kantone mit höchstem LAB-Anteil..... | 27 |
| Grafik 11: Langzeitbeziehende nach Entscheidkategorie | 28 |
| <i>Grafik 12: Langzeitbeziehende: Nationalitäten mit höchstem LAB-Anteil</i> | <i>28</i> |
| Grafik 13: Langzeitbeziehende nach Altersgruppe | 29 |
| Grafik 14: Langzeitbeziehende nach Geschlecht | 29 |
| Grafik 15: Langzeitbeziehende nach Verfahrensdauer..... | 30 |
| Grafik 16: Langzeitbeziehende nach Dossiergrösse | 30 |

Glossar

| | |
|---|---|
| Altfälle | Nothilfebeziehende mit NEGE oder NEE, deren Rechtskraft vor dem 1.1.2008 eingetreten ist |
| Beobachtungsperiode | Andere Periode als die Berichts- oder Gesamtperiode |
| Berichtsperiode (BP) | Periode, die auf der Titelseite des Monitoringberichts angegeben ist |
| Bezugsquote | Anteil in % der Personen, die effektiv Nothilfe bezogen haben, an der Anzahl der Personen mit Nothilfeberechtigung |
| Dublin-NEE | Rechtskräftiger Nichteintretensentscheid mit angesetzter bzw. abgelaufener Ausreisefrist in einen Drittstaat, welcher für die Durchführung des Asylverfahrens gemäss Dublin-Abkommen zuständig ist |
| Gesamtperiode (GP) | Zeitraum vom 1.1.2008 bis zum Ende einer Berichtsperiode |
| Langzeitbeziehende (LAB) | nothilfebeziehende Personen, die in mindestens vier vorangegangenen Quartalen auch Nothilfe bezogen haben oder deren Entscheid mindestens vier Quartale vor dem Beginn des Beobachtungsquartals rechtskräftig wurde |
| NEE | Rechtskräftiger Nichteintretensentscheid mit angesetzter bzw. abgelaufener Ausreisefrist |
| NEGE | Rechtskräftiger negativer Asyl- und Wegweisungsentscheid mit angesetzter bzw. abgelaufener Ausreisefrist |
| Neufälle | Nothilfebeziehende mit NEGE oder NEE, deren Rechtskraft am 1.1.2008 oder später eingetreten ist |
| Rechtskraftjahr (RK) | Kalenderjahr, in dem die Rechtskraft eines Nichteintretensentscheids oder eines negativen Asylentscheids eingetreten ist |
| Mehrfachgesuch (MFG) | Asylgesuch, das innerhalb von fünf Jahren nach einem rechtskräftigen Asyl- und Wegweisungsentscheid eingereicht wird (Art. 111c AsylG). Seit 1.2.2014 erhalten Personen mit einem MFG auf Gesuch hin nur noch Nothilfe. |
| Mehrfachgesuch Alt (Altfall MFG) | MFG, das vor dem 1.2.2014 gestellt wurde |

1. Ausgangslage

Am 1. Januar 2008 ist der Sozialhilfestopp auf Personen mit einem NEGE erweitert worden. Dieser Ausschluss aus der Sozialhilfe gilt für Personen mit einem NEE bereits seit dem 1. April 2004. Alle diese Personen müssen die Schweiz verlassen. Kommen sie dieser Verpflichtung nicht nach, erhalten sie vom zuständigen Kanton – bei gegebener Bedürftigkeit – auf Gesuch hin nur noch Nothilfe. Der Bund gilt den Kantonen allfällige Nothilfekosten mit einer einmaligen Pauschale von 6000 Franken¹ (Basisanteil: 4000 Franken, Ausgleichsanteil: 2000 Franken) pro rechtskräftigen NEGE oder NEE ab.

Am 1. Februar 2014 sind zudem diverse Änderungen des Asylgesetzes in Kraft getreten (Erlass 1). Namentlich erhalten Personen, die innerhalb von fünf Jahren nach einem rechtskräftigen Asyl- und Wegweisungsentscheid erneut ein Asylgesuch einreichen (Art. 111c AsylG) gemäss Artikel 82 Absatz 2 AsylG auf Gesuch hin nur noch Nothilfe. Den Kantonen wird für diese Personen während des Verfahrens keine Globalpauschale mehr ausgerichtet.

Aus diesem Grund werden in diesem Bericht die MFG (wenn nicht anders angegeben) aus den Tabellen und Grafiken ausgeschlossen. Jedoch werden die Nothilfekosten für diese Personen separat im Kapitel 5 dargestellt.

Im vorliegenden Bericht werden die finanziellen Auswirkungen des Sozialhilfestopps für Personen dargestellt, deren NEGE oder NEE seit dem 1. Januar 2008 rechtskräftig wurde. Personen, deren Entscheide vor dem 1. Januar 2008 rechtskräftig wurden, werden in diesem Bericht nicht thematisiert.

Ebenfalls nicht Gegenstand dieses Berichts sind Angaben zum Verbleib von Personen, die nie Nothilfe bezogen haben oder die aus der Nothilfe ausgeschieden sind.

¹ Die Nothilfepauschale (Basis- und Ausgleichsanteil) wird periodisch der Teuerung angepasst. Die jeweils aktuellen Beträge sind aus den Tabellen im Anhang ersichtlich.

2. Wichtigste Ergebnisse

2.1 Anzahl Entscheide und Anzahl Nothilfebeziehende

Anzahl Entscheide und Nothilfebeziehende nach Berichtsperiode

Im Berichtszeitraum wurden 7960 NEGE oder NEE rechtskräftig. 39 % der davon betroffenen Personen bezogen im gleichen Jahr Nothilfe (3072 Personen). Zudem wurden 2018 Nothilfekosten für 4260 Personen verzeichnet, deren Entscheide in den Jahren 2008 bis 2017 rechtskräftig wurden. Gesamthaft gesehen wurden im Berichtszeitraum Nothilfekosten für 7315 Personen registriert. Das sind 8,8 % weniger als im Vorjahr.

Von den 7315 Personen haben 6484 Personen Nothilfe in Form von Unterbringung oder Unterstützung bezogen. Von 831 Personen wurden ausschliesslich Gesundheitskosten gemeldet.²

| Berichtsperiode (BP) | Anzahl Entscheide | Anteil Dublin-NEE (%) | Anzahl Beziehende mit Entscheid in der BP | Bezugsquote (%) | Anzahl Beziehende mit Entscheid aus Vorperiode(n) | Total Beziehende in der BP |
|----------------------|-------------------|-----------------------|---|-----------------|---|----------------------------|
| 2014 | 8 563 | 53 | 4 111 | 48 | 5 724 | 9 798 |
| 2015 | 9 666 | 69 | 4 317 | 45 | 4 967 | 9 263 |
| 2016 | 11 697 | 72 | 4 931 | 43 | 5 007 | 9 901 |
| 2017 | 8 824 | 67 | 3 171 | 36 | 4 887 | 8 022 |
| 2018 | 7 960 | 49 | 3 072 | 39 | 4 260 | 7 315 |

Tabelle 1: Anzahl Entscheide und Nothilfebeziehende nach Berichtsperiode

² Dabei handelt es sich oft um Nachmeldungen aus vorangegangenen Beobachtungsperioden, ohne dass die betroffene Person im aktuellen Jahr noch Nothilfe bezieht. Gesundheitskosten können bis zu einem Jahr nach dem Ereignis nachgemeldet werden. Bei Unterbringungs- und Unterstützungskosten werden dagegen nur die in der Beobachtungsperiode angefallenen Kosten berücksichtigt.

Anzahl Entscheide und Nothilfebeziehende nach Gesamtperiode

Vom 1. Januar 2008 bis zum 31. Dezember 2018 bezogen insgesamt 56 746 Personen Nothilfe. Dies entspricht 52 % der Personen, die durch einen rechtskräftigen NEGE oder NEE in dieser Periode nothilfeberechtigt waren. Somit haben 48 % der Nothilfeberechtigten bis anhin nie Nothilfe in Anspruch genommen.

Differenziert nach Art des Entscheids weisen Personen mit einem NEGE mit 67 % die höchste Bezugsquote auf. Bei Personen mit einem NEE (ohne Dublin-NEE) beträgt die Bezugsquote 61 %, bei Personen mit einem Dublin-NEE 43 %.

| Gesamtperiode | Anzahl Entscheide | Anteil Dublin-NEE (%) | Anzahl Beziehende | Bezugsquote (%) | | | |
|------------------|-------------------|-----------------------|-------------------|-----------------|-----------|------------|-------------------|
| | | | | Alle Entscheide | NEGE | Dublin-NEE | NEE (ohne Dublin) |
| 2008–2014 | 71 030 | 46 | 40 030 | 56 | 70 | 48 | 61 |
| 2008–2015 | 80 696 | 48 | 44 668 | 55 | 70 | 47 | 62 |
| 2008–2016 | 92 393 | 51 | 49 895 | 54 | 69 | 46 | 61 |
| 2008–2017 | 101 217 | 53 | 53 425 | 53 | 68 | 44 | 61 |
| 2008–2018 | 109 177 | 52 | 56 746 | 52 | 67 | 43 | 61 |

Tabelle 2: Anzahl Entscheide und Nothilfebeziehende nach Gesamtperiode

Nothilfebeziehende nach Bezugsquartal

Grafik 1 zeigt die Entwicklung der Anzahl der Nothilfebeziehenden pro Quartal für den Zeitraum vom 1. Januar 2008 bis zum 31. Dezember 2018. Zwischen dem 1. Quartal 2013 und dem 2. Quartal 2015 ging ihre Zahl stetig zurück. Danach stieg die Anzahl Nothilfebeziehender wieder an. Ein Grund dafür ist, dass ab dem 4. Quartal 2015 deutlich mehr Entscheide rechtskräftig wurden (ca. 3000 pro Quartal gegenüber ca. 2000 in früheren Quartalen).

Seit dem 2. Quartal 2016 geht die Zahl der Nothilfebeziehenden erneut tendenziell zurück und erreichte im 4. Quartal 2018 einen Tiefststand. Einerseits ist dies eine Nachwirkung des aussergewöhnlich hohen Anteils an Dublin-NEE Ende 2015 und Anfang 2016, deren Bezugsdauer deutlich unter derjenigen bei NEGE und übrigen NEE liegt. Andererseits lag auch die Zahl an Entscheiden seit dem 2. Quartal 2017 nur bei ca. 2000 pro Quartal.

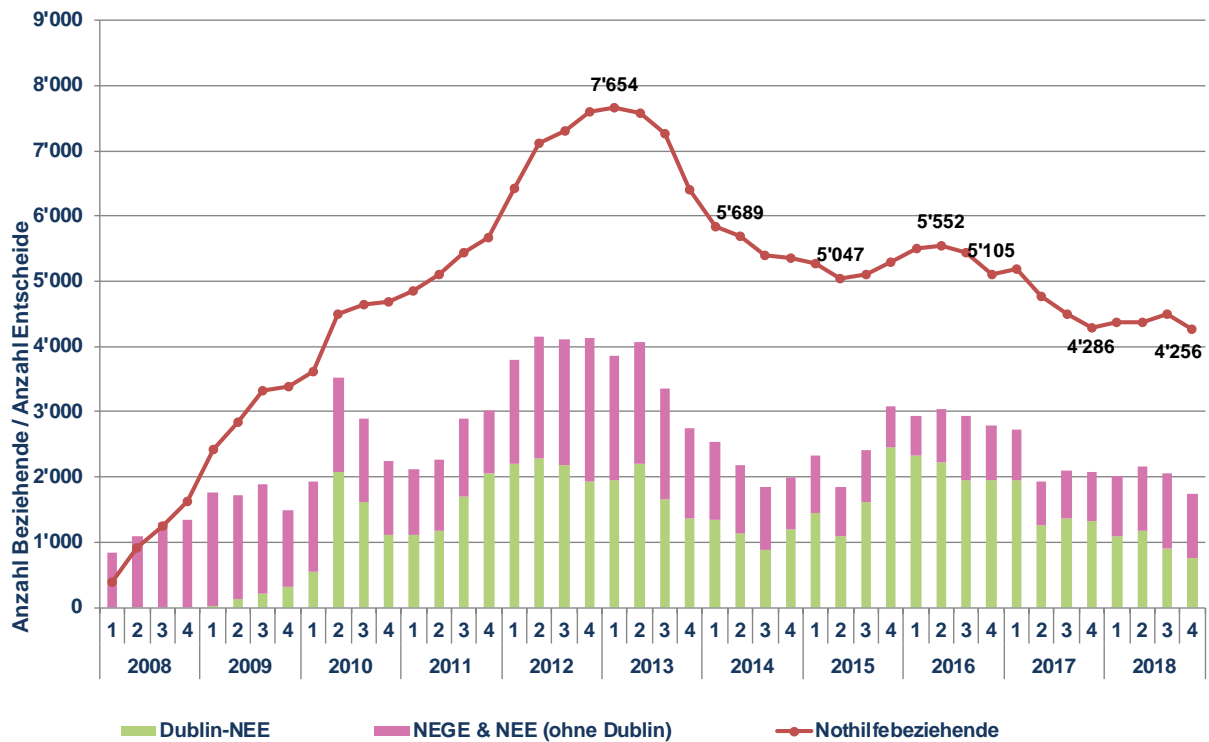

Grafik 1: Nothilfebeziehende und Entscheide nach Quartal

Nothilfebeziehende nach Art des Entscheids

Die Grafik 2 zeigt die unterschiedliche Entwicklung der Anzahl Beziehender nach Entscheidungskategorie. Die Anzahl Beziehender mit einem NEGE verhart seit Anfang 2013 auf hohem Niveau und ist 2018 weiter gestiegen. Seit dem 3. Quartal 2012 machen die Beziehenden mit einem NEGE den grössten Anteil an allen Beziehenden aus. Personen mit einem NEGE bleiben überdurchschnittlich lange in der Nothilfe. Ausserdem ist die Anzahl kontrollierter Ausreisen bei diesem Personenkreis unterdurchschnittlich und der Vollzug ist deutlich komplizierter als bei den Personen mit einem Dublin-NEE. Folglich entwickelt sich die Anzahl Beziehender dieser Entscheidungskategorie weniger dynamisch als bei den anderen Kategorien.

Die Anzahl Beziehender mit einem Dublin-NEE entwickelt sich von einer Beobachtungsperiode zur nächsten nahezu parallel zur Anzahl rechtskräftiger Dublin-NEE. Dies liegt daran, dass wegen der relativ kurzen Aufenthaltsdauer dieses Personenkreises keine Verzögerungs- und Kumulationseffekte auftreten. Parallel zur Abnahme der entsprechenden Entscheide sank deshalb auch die Anzahl Beziehender dieser Entscheidungskategorie.

Im Rahmen der Asylgesetzrevision wurden ab 1. Februar 2014 die Gründe für ein Nichteintreten ausserhalb des Dublin-Systems eingeschränkt. Hingegen wird ein grösserer Teil der Gesuche nach einem materiellen Eintreten abgelehnt. Die Anzahl Beziehender mit einem NEE (ohne Dublin) nimmt seither kontinuierlich ab.

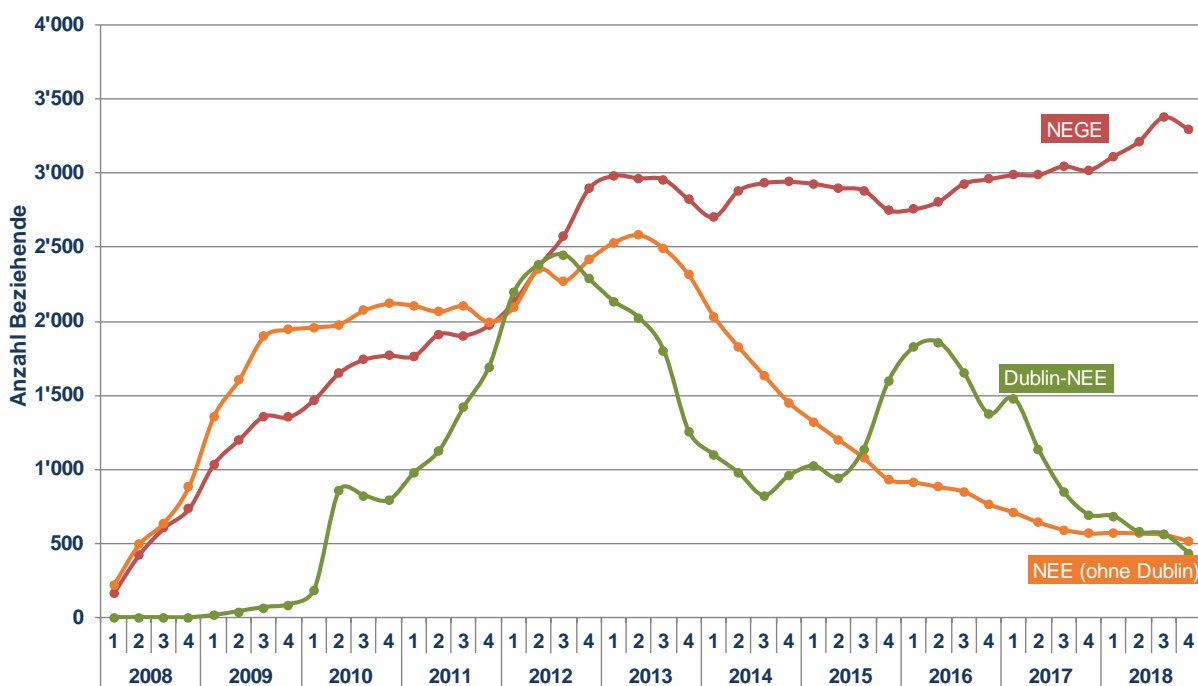

Grafik 2: Nothilfebeziehende nach Art des Entscheids

Entwicklung der Bezugsquote

Grafik 3 zeigt die Entwicklung der Bezugsquote. Die Zahlen auf der horizontalen Achse bezeichnen die Anzahl Quartale ab Eintritt der Rechtskraft.³

Generell zeigt sich, dass ein Grossteil der Nothilfebeziehenden während maximal zwei Jahren Nothilfe beansprucht. Zu diesem Zeitpunkt liegt die Bezugsquote nur noch bei ca. 10 %. Vier Jahre nach Eintritt der Rechtskraft (16 Quartale und mehr) nimmt die Bezugsquote hingegen nur noch geringfügig ab. Offensichtlich gibt es in jedem Rechtskraftjahr eine Anzahl Personen, die sehr lange Nothilfe beziehen, wodurch die Bezugsquote auch nach 5 Jahren noch nicht unter 2 % gesunken ist.

Die Bezugsquoten der Jahrgänge 2017 und 2018 starteten auf einem tieferen Niveau als die älteren Fälle. Jedoch näherten sich in der Folge die Bezugsquoten des Rechtskraftjahrs 2018 dem Verlauf der früheren Jahrgänge an.

Eine niedrige Bezugsquote ist einer der wichtigsten Faktoren für niedrige Nothilfekosten.

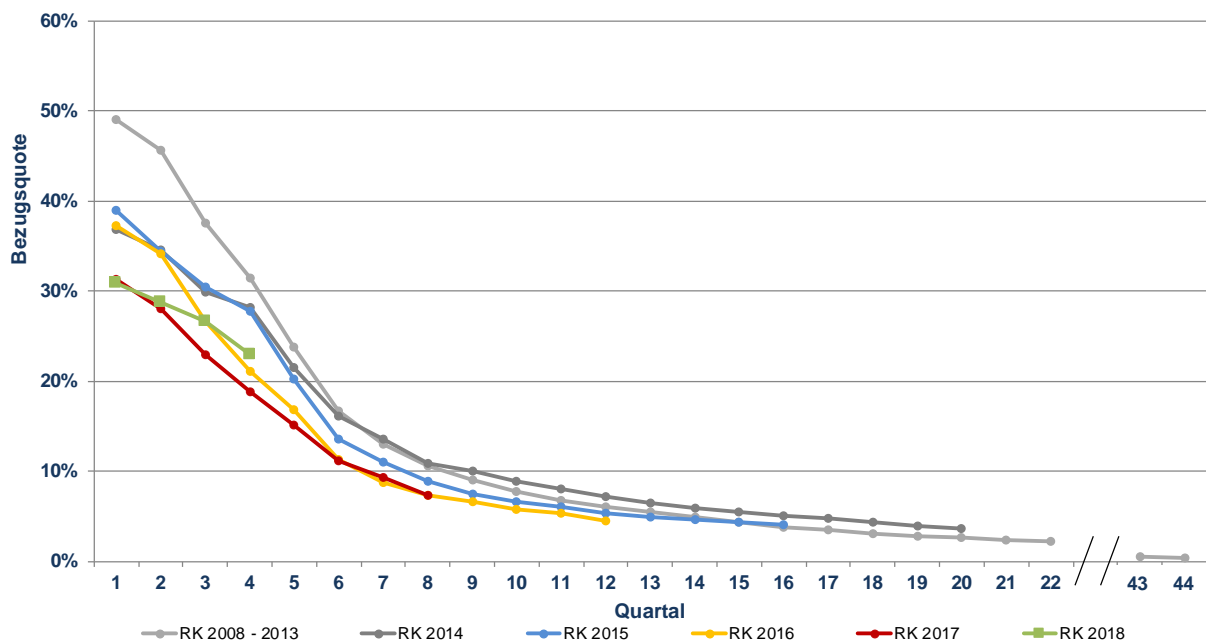

Grafik 3: Entwicklung der Bezugsquote pro Quartal nach Gruppe mit gleichem Rechtskraftjahr

³ Beispielsweise zeigt der erste Punkt auf der roten Linie, welcher Anteil der Personen, deren Entscheid im ersten Quartal 2017 rechtskräftig wurden, im ersten Quartal 2017 Nothilfe bezogen. Der zweite Punkt zeigt, welcher Anteil der Personen, deren Entscheid im ersten oder zweiten Quartal 2017 rechtskräftig wurde, im zweiten Quartal 2017 Nothilfe bezogen. Ab dem vierten Punkt werden sämtliche Personen betrachtet, deren Entscheid 2017 rechtskräftig wurde. Der achte Punkt zeigt, welcher Anteil im letzten Quartal 2018 noch Nothilfe bezog.

2.2 Dauer des Nothilfebezugs

Bezugstage und -dauer nach Berichtsperiode

In der Berichtsperiode wurden total 1 058 049 Nothilfebezugstage ausgewiesen.

Die Bezugstage haben im Vergleich mit 2017 um 3,4 % abgenommen. Da die Anzahl Beziehender mit NEGE oder NEE im gleichen Zeitraum noch stärker abgenommen hat (-8,8 %), ist die durchschnittliche Bezugsdauer pro Person angestiegen. Sie betrug 2018 145 Tage. Im Vergleich mit 2017 haben somit weniger Beziehende im Durchschnitt länger Nothilfe bezogen.

| Berichtsperiode (BP) | Bezugstage | Durchschnittliche Bezugsdauer | | |
|----------------------|------------------|-------------------------------|--|--|
| | | Alle Beziehende | Beziehende mit Unterbringungs- oder Unterstützungskosten | Beziehende mit Entscheid., der in der BP rechtskräftig wurde |
| 2014 | 1 268 018 | 129 | 150 | 72 |
| 2015 | 1 193 883 | 129 | 148 | 70 |
| 2016 | 1 211 057 | 122 | 138 | 63 |
| 2017 | 1 095 124 | 137 | 160 | 71 |
| 2018 | 1 058 049 | 145 | 163 | 78 |

Tabelle 3: Bezugstage und -dauer nach Berichtsperiode

Bezugsdauer nach Entscheidkategorie

Je nach Entscheidkategorie fällt die durchschnittliche Bezugsdauer stark unterschiedlich aus: Am längsten Nothilfe bezogen Personen mit einem NEGE, nämlich im Durchschnitt 171 Tage (2017: 185 Tage). Die durchschnittliche Bezugsdauer der Personen mit einem NEE (ohne Dublin) betrug 157 Tage (unverändert), bei Personen mit einem Dublin-NEE 45 Tage (47 Tage).

Die durchschnittliche Bezugsdauer ist insgesamt gegenüber 2017 um 8 Tage angestiegen, weil der Anteil der Beziehenden mit Dublin-NEE an der Gesamtzahl der Beziehenden abgenommen hat (33 % im Jahr 2017 gegenüber 20 % 2018), während der Anteil der Beziehenden mit einem NEGE und mit NEE (ohne Dublin) zugenommen hat. Die niedrige Bezugsdauer der Personen mit Dublin-NEE fällt damit weniger stark ins Gewicht als 2017.

Bezugsdauer nach Gesamtperiode

In der Gesamtperiode vom 1. Januar 2008 bis zum 31. Dezember 2018 belief sich die durchschnittliche Bezugsdauer auf 208 Tage.

| Gesamtperiode | Durchschnittliche Bezugsdauer | | | |
|------------------|-------------------------------|------------|------------|-------------------|
| | Alle | NEGE | Dublin-NEE | NEE (ohne Dublin) |
| 2008–2014 | 182 | 280 | 51 | 232 |
| 2008–2015 | 189 | 301 | 51 | 248 |
| 2008–2016 | 194 | 320 | 52 | 259 |
| 2008–2017 | 202 | 336 | 54 | 266 |
| 2008–2018 | 208 | 342 | 54 | 271 |

Tabelle 4: Durchschnittliche Bezugsdauer nach Gesamtperiode

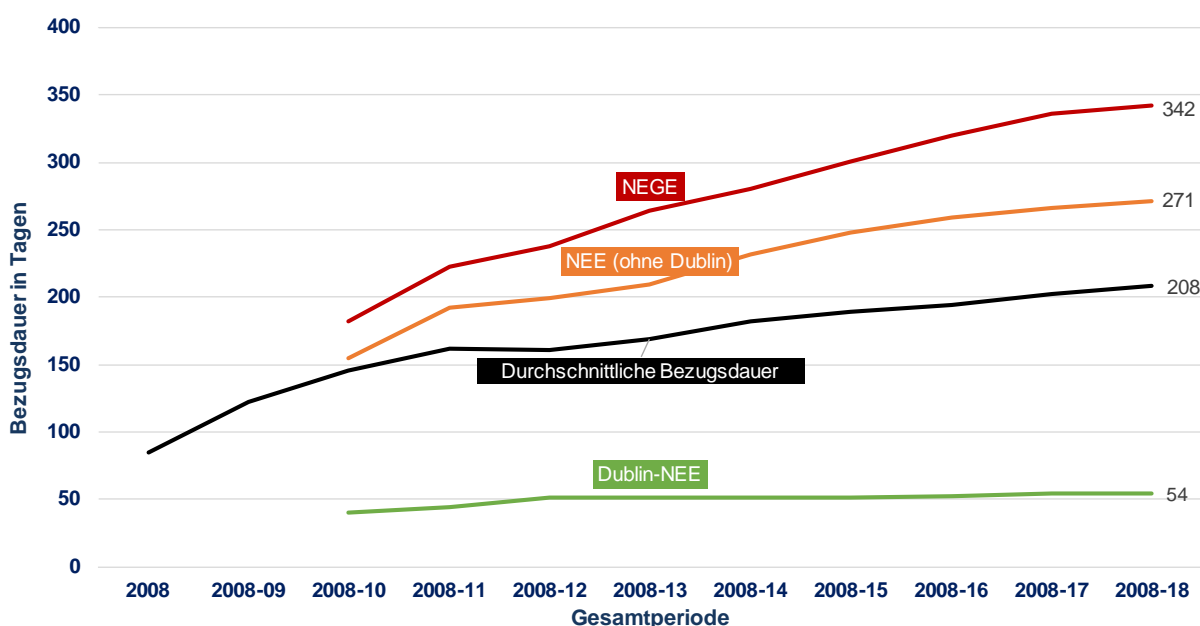

Grafik 4: Entwicklung der Bezugsdauer nach Entscheidungskategorie

Die durchschnittliche Bezugsdauer in der Gesamtperiode liegt bei 226 Tagen, wenn die Personen nicht berücksichtigt sind, für die ausschliesslich Gesundheitskosten und keine Unterbringungstage gemeldet wurden. Personen, für die ausschliesslich Gesundheitskosten gemeldet worden sind, machen 7,6 % der Gesamtheit der Beziehenden aus.

| Gesamtperiode | Durchschnittliche Bezugsdauer (ohne Personen ausschliesslich mit Gesundheitskosten) | | | |
|------------------|--|------------|------------|-------------------|
| | Alle | NEGE | Dublin-NEE | NEE (ohne Dublin) |
| 2008–2014 | 195 | 290 | 58 | 244 |
| 2008–2015 | 204 | 312 | 57 | 261 |
| 2008–2016 | 209 | 331 | 59 | 273 |
| 2008–2017 | 218 | 349 | 61 | 280 |
| 2008–2018 | 226 | 356 | 62 | 286 |

Tabelle 5: Durchschnittliche Bezugsdauer nach Gesamtperiode (nur Personen mit Unterbringungs- oder Unterstützungskosten)

2.3 Nothilfekosten

Nothilfekosten in der Berichtsperiode nach Rechtskraftjahr

Die Kosten für Nothilfe betragen in der Berichtsperiode insgesamt 55,3 Millionen Franken. Die folgende Grafik zeigt, dass davon 12,6 Millionen Franken auf Personen entfielen, deren Entscheidung 2018 rechtskräftig wurde, was 23 % der Gesamtkosten entspricht. 2017 lag der Anteil des jüngsten Jahrgangs erst bei 21 %. Somit repräsentieren die vergangenen Jahrgänge einen abnehmenden Anteil an den Gesamtkosten (2017 noch 79 %, 2018 nur 77 %).

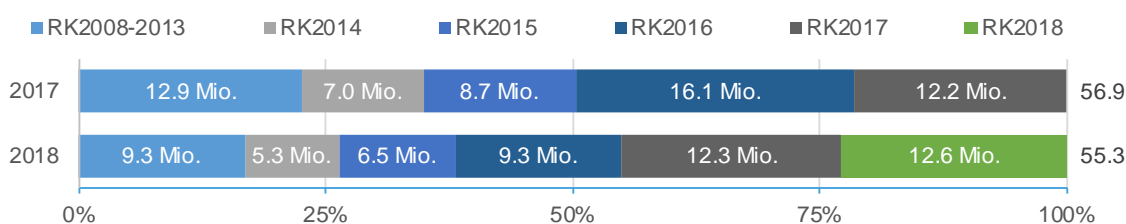

Grafik 5: Nothilfekosten in der Berichtsperiode nach Rechtskraftjahr

Entwicklung der Nothilfekosten im Vergleich zum Vorjahr

Die Nothilfekosten gingen von 56,9 Millionen Franken (2017) auf 55,3 Millionen Franken (2018) um 1,6 Millionen Franken (2,8 %) zurück.

Gegenüber dem Vorjahr sind die Kosten somit weniger stark gesunken als die Anzahl Nothilfebeziehende (–8,8 %). Die Differenz erklärt sich durch die längere Bezugsdauer pro Person (+5,8 %).

Nothilfekosten pro Tag und Vergleich der Berichtsperioden

Die Nothilfekosten betragen in der Berichtsperiode pro Nothilfebeziehenden durchschnittlich 52 Franken pro Tag. Dieser Betrag ist gegenüber 2017 unverändert.

| Berichtsperiode (BP) | Nothilfekosten (in Mio. Fr.) | Durchschnittskosten | | |
|----------------------|------------------------------|---------------------|----------------------------------|--|
| | | pro Tag | pro Tag (ohne Gesundheitskosten) | pro Entscheid, der in der BP rechtskräftig wurde |
| 2014 | 67,8 | 53 | 39 | 1924 |
| 2015 | 64,7 | 54 | 39 | 1759 |
| 2016 | 63,7 | 53 | 37 | 1497 |
| 2017 | 56,9 | 52 | 37 | 1412 |
| 2018 | 55,3 | 52 | 37 | 1584 |

Tabelle 6: Nothilfekosten und Durchschnittskosten nach Berichtsperiode

Nothilfekosten nach Kostenart

Von den Nothilfekosten in der Berichtsperiode (55,3 Mio. Franken) entfallen 14,8 Millionen (26,8 %) auf Unterstützungskosten, 24,0 Millionen auf Unterbringungskosten (43,3 %) und 16,3 Millionen auf Gesundheitskosten (29,5 %). Ausserdem entstanden Transportkosten von 0,2 Millionen Franken (0,4 %).

| Berichtsperiode | Kostenart (Angaben in Prozent an Gesamtkosten) | | | |
|-----------------|--|---------------|-------------|------------|
| | Unterstützung | Unterbringung | Gesundheit | Transport |
| 2014 | 20,8 | 51,7 | 27,1 | 0,4 |
| 2015 | 24,1 | 48,9 | 26,6 | 0,4 |
| 2016 | 22,9 | 47,8 | 28,9 | 0,4 |
| 2017 | 26,8 | 43,7 | 29,1 | 0,4 |
| 2018 | 26,8 | 43,3 | 29,5 | 0,4 |

Tabelle 7: Zusammensetzung der Nothilfekosten nach Kostenart und Berichtsperiode

Nothilfekosten in der Gesamtperiode

In der Gesamtperiode fielen Nothilfekosten von gesamthaft 601 Millionen Franken an. Die durchschnittlichen Nothilfekosten pro Nothilfebeziehenden und Tag beliefen sich auf 51 Franken, die durchschnittlichen Nothilfekosten pro Entscheid auf 5504 Franken. Die Kosten pro Entscheid erhöhen sich um 289 Franken, wenn auch die Nothilfekosten für Personen mit einem MFG berücksichtigt werden.

| Gesamtperiode | Nothilfekosten (in Mio. Fr.) | Durchschnittskosten | | | |
|------------------|---------------------------------|---------------------|----------------------------------|---------------|---------------------------|
| | | pro Tag | pro Tag (ohne Gesundheitskosten) | pro Entscheid | pro Entscheid (inkl. MFG) |
| 2008–2014 | 360,2 | 50 | 37 | 5071 | 5140 |
| 2008–2015 | 424,9 | 50 | 37 | 5287 | 5430 |
| 2008–2016 | 488,6 | 51 | 38 | 5299 | 5486 |
| 2008–2017 | 545,6 | 51 | 38 | 5399 | 5634 |
| 2008–2018 | 600,9 | 51 | 38 | 5504 | 5793 |

Tabelle 8: Nothilfekosten und Durchschnittskosten nach Gesamtperiode

Die durchschnittlichen Kosten pro Entscheid unterscheiden sich stark zwischen den Entscheidkategorien. Sie betragen bei den Personen mit einem NEGE 10 819 Franken, bei Personen mit einem NEE (ohne Dublin) 8850 Franken. Bei diesen Kategorien reicht die Bundesabgeltung von durchschnittlich 6073 Franken nicht aus, um die Kosten zu decken. Hingegen verursachen Personen mit einem Dublin-NEE durchschnittlich nur 1444 Franken Nothilfekosten. Da mehr als die Hälfte der Entscheide Dublin-NEE sind, reichen deren Pauschalen in den meisten Kantonen aus, die Kosten der anderen Entscheidkategorien und der MFG zu decken und zusätzlich eine Reserve anzulegen.

| Gesamtperiode | Durchschnittskosten pro Entscheid | | | | |
|------------------|-----------------------------------|-----------------------------|---------------|--------------|-------------------|
| | Alle Kategorien | Alle Kategorien (inkl. MFG) | NEGE | Dublin-NEE | NEE (ohne Dublin) |
| 2008–2014 | 5 077 | 5 160 | 8 805 | 1 521 | 7 399 |
| 2008–2015 | 5 287 | 5 430 | 9 580 | 1 489 | 8 107 |
| 2008–2016 | 5 299 | 5 486 | 10 111 | 1 497 | 8 419 |
| 2008–2017 | 5 399 | 5 634 | 10 655 | 1 477 | 8 694 |
| 2008–2018 | 5 504 | 5 793 | 10 819 | 1 444 | 8 850 |

Tabelle 9: Durchschnittskosten in der Gesamtperiode nach Entscheidkategorie

2.4 Nothilfepauschalen und deren Verhältnis zu den Nothilfekosten

Die Kantone erhielten in der Berichtsperiode vom Bund Nothilfepauschalen in der Höhe von 31 951 440 Franken (7960 Entscheide x 4014 Franken Basisanteil). Dazu kommt ein Betrag von 15 975 720 Franken (7960 x 2007 Franken Ausgleichsanteil), der Ende 2018 ausbezahlt wurde. Das ergibt eine Gesamtabgeltung von 47 927 160 Franken für 2018. Für Personen, deren Entscheide 2018 rechtskräftig wurden, entstanden Nothilfekosten von 12 607 029 Franken. Damit haben die Kantone für diese Personenkategorie noch Reserven von rund 35,3 Millionen Franken.

Die einmalig ausgerichtete Nothilfepauschale ist so bemessen, dass sie bei kostengünstigen Lösungen die Kosten der Kantone für die Gewährung der Nothilfe (Unterbringung, Nahrung, Kleidung, Hygiene, Gesundheitsversorgung, Transport usw.) nicht nur im Ausrichtungsjahr zu decken vermag, sondern den Kantonen auch ermöglicht, für die Nothilfekosten der Folgejahre Reserven zu bilden.

Weitere Kosten der Kantone im Zusammenhang mit der Administration von ausreisepflichtigen Personen (Verwaltung, Betreuung, Schule, Polizei usw.) werden nicht mit der Nothilfepauschale subventioniert und werden daher auch nicht im Rahmen des Monitorings Sozialhilfestopp erfasst.

Pauschalenverbrauch nach Kanton

Bei 16 Kantonen (Aargau, Appenzell-Innerrhoden, Basel-Landschaft, Bern, Genf, Jura, Neuenburg, Schaffhausen, Schwyz, Solothurn, St. Gallen, Tessin, Waadt, Wallis, Zug und Zürich) fielen 2018 mehr Nothilfekosten an, als für dieses Jahr Nothilfepauschalen ausgerichtet wurden. Bei den Kosten sind Personen mit MFG miteinbezogen, bei den Pauschalen der Ausgleichsanteil. Die grössten Negativsaldi weisen die Kantone Waadt (6,5 Mio. Franken), Bern (4,2 Mio. Franken) und Genf (3,0 Mio. Franken) auf. Die Negativsaldi der anderen 13 Kantone liegen zwischen 38 000 und 1,2 Millionen Franken. Von diesen 16 Kantonen haben 7 (Bern, Genf, Jura, Neuenburg, Schaffhausen, Waadt und Zürich) auch alle Reserven der früheren Jahre aufgebraucht.

Bei 10 Kantonen übersteigen im Jahr 2018 die ausgerichteten Nothilfepauschalen die angefallenen Nothilfekosten. Diese 10 Kantone konnten 2018 neue Reserven von insgesamt 5,7 Millionen Franken bilden.

Über die Gesamtperiode gerechnet haben 7 Kantone ihre Reserven bereits aufgebraucht. Kumuliert beträgt ihr Defizit 96 Millionen Franken. Andererseits verfügen 19 Kantone über Reserven. Kumuliert betragen ihre Reserven knapp 127 Millionen Franken. Dieser Betrag liegt ca. 30 % höher als die kumulierten Defizite der anderen 7 Kantone. Die Nettoreserven betragen 31 Millionen Franken.

Pauschalverbrauch nach Rechtskraftjahr

Tabelle 10 zeigt pro Zeile jeweils für alle Personen, deren Entscheid in einem bestimmten Jahr rechtskräftig wurde, die Summe der Bundesabgeltungen, die angefallenen Nothilfekosten sowie den Saldo per Ende der Berichtsperiode.

Bis Ende 2018 überstiegen die ausgewiesenen Kosten die Abgeltungen der Jahrgänge 2008 bis 2011 sowie 2014. Von den übrigen Jahrgängen verbleiben Reserven. In der Summe belaufen sich die positiven und negativen Saldi auf 62,0 Millionen Franken.

| Rechtskraftjahr | Bundesabgeltungen (inkl. Ausgleichsanteil) | Nothilfeausgaben 2018 | Nothilfeausgaben 2008–2017 | Nothilfeausgaben Total | Saldo: Bundesabgeltungen minus Nothilfekosten |
|-----------------------------------|--|-----------------------|----------------------------|------------------------|---|
| 2008 | 34 300 000 | 403 000 | 40 897 000 | 41 300 000 | -7 000 000 |
| 2009 | 52 200 000 | 900 000 | 69 500 000 | 70 400 000 | -18 200 000 |
| 2010 | 57 000 000 | 1 480 000 | 72 820 000 | 74 300 000 | -17 300 000 |
| 2011 | 53 500 000 | 1 210 000 | 61 690 000 | 62 900 000 | -9 400 000 |
| 2012 | 99 000 000 | 2 300 000 | 86 500 000 | 88 800 000 | 10 200 000 |
| 2013 | 85 400 000 | 2 980 000 | 74 620 000 | 77 600 000 | 7 800 000 |
| 2014 | 52 100 000 | 5 290 000 | 52 310 000 | 57 600 000 | -5 500 000 |
| 2015 | 58 800 000 | 6 500 000 | 41 700 000 | 48 200 000 | 10 600 000 |
| 2016 | 70 100 000 | 9 340 000 | 33 360 000 | 42 700 000 | 27 400 000 |
| 2017 | 52 800 000 | 12 300 000 | 12 300 000 | 24 600 000 | 28 200 000 |
| 2018 | 47 900 000 | 12 600 000 | | 12 600 000 | 35 300 000 |
| Alle Jahrgänge⁴ | 663 000 000 | 55 300 000 | 545 697 000 | 601 000 000 | 62 000 000 |

Tabelle 10: Pauschalverbrauch pro Rechtskraftjahr

⁴ Diese Angaben über alle Jahrgänge können minim von der Summe der anderen Zeilen abweichen, da die anderen Zeilen bereits gerundet sind.

Grafik 6 zeigt gesamtschweizerisch gesehen den Pauschalverbrauch im Verlauf der Zeit, aufgeteilt nach Rechtskraftjahr. Die Punkte der einzelnen Linien zeigen für jedes Halbjahr an, wie viel von den Pauschalen eines Rechtskraftjahres noch übrigbleibt. Beispielsweise bei den Fällen, die 2008 rechtskräftig wurden, waren die Nothilfepauschalen nach 3 Jahren aufgebraucht. Bei den Fällen mit Rechtskraftjahr 2010 dauerte dies 5 Jahre. Der Pauschalverbrauch ist zu Beginn, wenn noch viele Personen Nothilfe beziehen, grösser (und die Kurve damit steiler) als nach einigen Jahren, nachdem die Zahl der Beziehenden eines Rechtskraftjahres bereits deutlich abgenommen hat. In den jüngsten Jahren fallen die Kurven weniger rasch als in früheren Jahren.

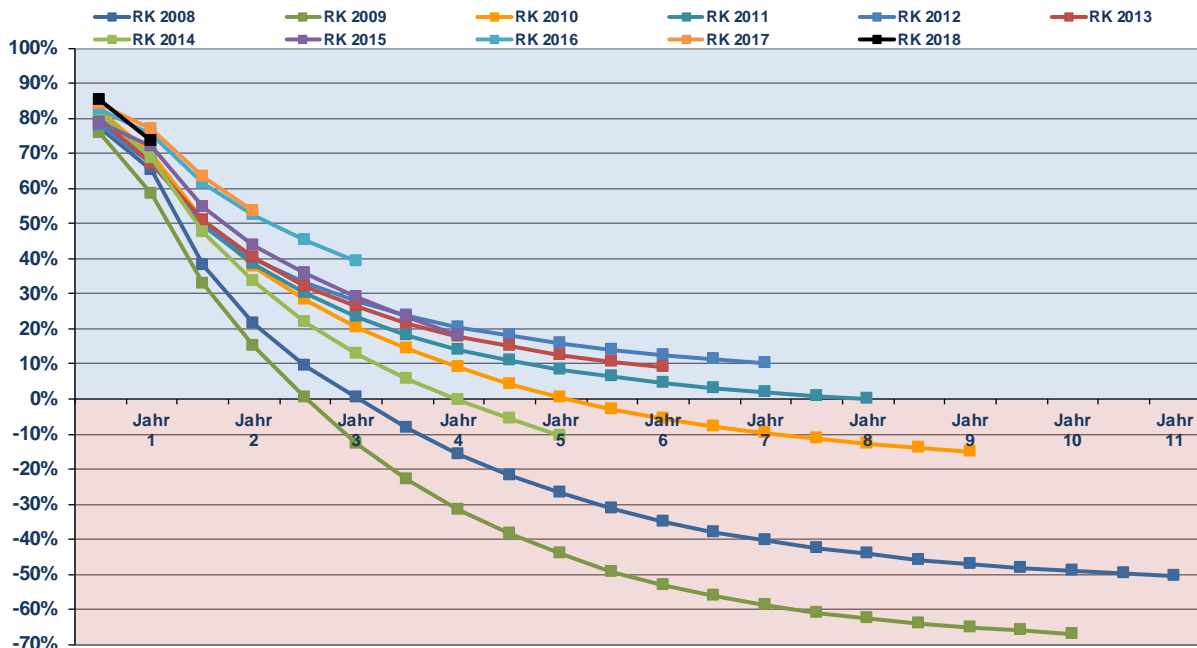

Grafik 6: Pauschalverbrauch pro Rechtskraftjahr

2.5 Profil der Nothilfebeziehenden

Nationalität: Der grösste Anteil der Nothilfebeziehenden, deren Nationalität bekannt ist,⁵ kam 2018 aus Eritrea (813 Personen, 11,0 % aller Beziehenden). Eritrea war in den letzten Jahren das bedeutendste Herkunftsland von Asylsuchenden (von 2014 bis 2018 insgesamt 28 267 Gesuche). Trotz einer hohen Schutzquote (Schnitt dieser Jahre: 77 %) ergingen so immer noch deutlich mehr NEGE und NEE (von 2014 bis 2018 insgesamt 5359 Entscheide) als bei anderen Nationalitäten, was zur grössten Anzahl Nothilfebeziehende führte.

Die Nationalität mit den zweitmeisten Nothilfebeziehenden ist Äthiopien (531 Personen, 7,2 %). Bei Äthiopiern ergingen deutlich weniger Gesuche (von 2014 bis 2018 insgesamt 2577) und nothilferelevante Entscheide (von 2014 bis 2018 insgesamt 2526). Hingegen führt ihre relativ lange Aufenthaltsdauer in der Schweiz (aufgrund der schwierigen Rückführung) zu einem grossen Bestand an Nothilfebeziehenden.

Das drittbedeutendste Herkunftsland ist Algerien (454 Personen, 6,1 %). Auch dabei handelt es sich um relativ alte Fälle: 75 % der algerischen Nothilfebeziehenden im 4. Quartal 2018 bezogen seit mehr als einem Jahr Nothilfe. Der bedeutende Anteil an georgischen Nothilfebeziehenden (405 Personen, 5,5 %) ist ein neues Phänomen: Gingen 2016 erst 381 solche Asylgesuche ein, waren es 2018 schon 774. Aufgrund der tiefen Schutzquote steigen auch die nothilfelevanten Entscheide und damit die Beziehenden. Bei Irakern (374 Nothilfebeziehende, 5,1 %) wurden in den letzten Jahren zwar vergleichsweise viele relevante Entscheide gefällt (von 2014 bis 2018 insgesamt 1717), ihre Bezugsquote nimmt jedoch rasch ab.

Bei gewissen Nationalitäten änderte die Anzahl an Beziehenden gegenüber 2017 stark. Nebst Georgien (+151) nahmen Beziehende aus dem Iran (+60) am stärksten zu. Die deutlichsten Rückgänge registrierten die Afghanen (-127), Nigerianer (-74), Tunesier (-69) und Mongolen (-59).

21 Nationalitäten weisen 2018 100 oder mehr Beziehende auf. Sie machen zusammen 75 % aller Beziehenden aus. Auch die Gruppe der Nothilfebeziehenden mit unbekannter Nationalität war grösser als 100 Personen.

| Anteile in % | 2008 | 2009 | 2010 | 2011 | 2012 | 2013 | 2014 | 2015 | 2016 | 2017 | 2018 |
|-------------------------|------|------|------|------|------|------|------|------|------|------|-------------|
| Eritrea | k.A. | 1,6 | 2,7 | 3,3 | 3,1 | 2,7 | 3,6 | 9,4 | 6,9 | 8,4 | 11,0 |
| Äthiopien | 3,1 | 2,0 | 2,2 | 2,0 | 1,6 | 1,6 | 2,9 | 4,3 | 5,3 | 6,5 | 7,2 |
| Unbekannte Nationalität | 4,1 | 3,2 | 3,0 | 3,2 | 2,0 | 2,2 | 5,8 | 6,5 | 5,6 | 6,7 | 6,3 |
| Algerien | 2,9 | 3,1 | 3,3 | 4,1 | 4,2 | 5,6 | 5,7 | 5,0 | 4,6 | 5,9 | 6,1 |
| Georgien | 4,5 | 3,9 | 3,1 | 2,2 | 2,2 | 2,4 | 2,0 | 1,8 | 2,1 | 3,1 | 5,5 |
| Irak | 7,1 | 5,3 | 4,7 | 2,8 | 1,8 | 1,7 | 1,9 | 1,8 | 4,2 | 5,1 | 5,1 |
| Marokko | k.A. | k.A. | k.A. | 1,5 | 2,5 | 4,7 | 4,6 | 3,9 | 3,8 | 4,7 | 4,4 |

Tabelle 11: Zusammensetzung der Nothilfebeziehenden nach Nationalität

Alter: Der Anteil minderjähriger Nothilfebeziehender ist seit dem letzten Jahr leicht zurückgegangen. Knapp jede sechste Nothilfe beziehende Person war 2018 weniger als 18 Jahre alt. 37 der 1234 minderjährigen Nothilfebeziehenden waren unbegleitet.

⁵ Bei einem bedeutenden Teil der Nothilfebeziehenden ist die Nationalität unbekannt, da sie ihre Nationalität verheimlichen. Nach den Eritreern und Äthiopiern nehmen sie den dritten Platz ein (6,3 % aller Beziehenden).

| Anteile in % | 2008 | 2009 | 2010 | 2011 | 2012 | 2013 | 2014 | 2015 | 2016 | 2017 | 2018 |
|--------------|------|------|------|------|------|------|------|------|------|------|------|
| 0–17 Jahre | 13 | 14 | 15 | 15 | 17 | 14 | 16 | 15 | 19 | 19 | 17 |
| 18–29 Jahre | 57 | 59 | 55 | 53 | 49 | 54 | 43 | 44 | 42 | 40 | 39 |
| 30–39 Jahre | 20 | 19 | 21 | 23 | 24 | 23 | 28 | 27 | 26 | 26 | 27 |
| > 40 Jahre | 10 | 8 | 9 | 9 | 10 | 9 | 13 | 14 | 13 | 15 | 17 |

Tabelle 12: Zusammensetzung der Nothilfebeziehenden nach Altersgruppe

Geschlecht: 72 % der Nothilfebeziehenden waren Männer, 28 % Frauen. Der Anteil an weiblichen Nothilfebeziehenden nahm von 2012 bis 2017 stetig zu, auf 2018 jedoch wieder ab. Innerhalb einzelner Nationalitäten ist der Anteil von Frauen weitgehend stabil geblieben. Jedoch verschiebt sich die Bedeutung von Nationalitäten mit überdurchschnittlich vielen Frauen (Äthiopien, Eritrea) und solchen mit überdurchschnittlich vielen Männer (Afghanistan, Nigeria, Algerien, Irak).

| Anteile in % | 2008 | 2009 | 2010 | 2011 | 2012 | 2013 | 2014 | 2015 | 2016 | 2017 | 2018 |
|--------------|------|------|------|------|------|------|------|------|------|------|------|
| Männlich | 80 | 81 | 78 | 79 | 79 | 78 | 76 | 74 | 71,5 | 70,9 | 72,0 |
| Weiblich | 20 | 19 | 22 | 21 | 21 | 22 | 24 | 26 | 28,5 | 29,1 | 28,0 |

Tabelle 13: Zusammensetzung der Nothilfebeziehenden nach Geschlecht

Verfahrensdauer: Der Anteil der Nothilfebeziehenden mit einer Verfahrensdauer bis 6 Monate stieg von 2014 bis 2016 aufgrund der beschleunigten Asylverfahren für Personen aus Ländern mit einer sehr tiefen Anerkennungsquote. Wegen den zahlreichen Asylgesuche im Jahr 2016 dauerten die Verfahren der Nothilfebeziehenden der Jahre 2017 und 2018 wieder länger.

| Anteile in % | 2008 | 2009 | 2010 | 2011 | 2012 | 2013 | 2014 | 2015 | 2016 | 2017 | 2018 |
|--------------------|------|------|------|------|------|------|------|------|------|------|------|
| bis 6 Monate | 53 | 53 | 56 | 69 | 68 | 62 | 53 | 57 | 59 | 49 | 41 |
| 6–24 Monate | 27 | 32 | 30 | 18 | 21 | 26 | 31 | 27 | 27 | 32 | 28 |
| mehr als 24 Monate | 20 | 15 | 14 | 13 | 11 | 12 | 16 | 16 | 14 | 19 | 31 |

Tabelle 14: Zusammensetzung der Nothilfebeziehenden nach Verfahrensdauer

Entscheidkategorie: Die folgenden Angaben berücksichtigen nur Personen mit einem rechtskräftigen Entscheid und Unterbringungs- oder Unterstützungskosten. Personen, für die die Kantone nur Gesundheitskosten angeben und die dementsprechend höchstwahrscheinlich in der Berichtsperiode nicht mehr anwesend sind, werden so ausgeschlossen.

73 % der Nothilfebeziehenden im Jahr 2018 hatten einen NEGE erhalten. Diese Gruppe stellt die Mehrheit, da gegenüber den anderen beiden Entscheidkategorien ein grösserer Anteil Nothilfe bezieht und dies über längere Zeit. Der Anteil von Beziehenden mit einem NEE (ohne Dublin) nimmt seit 2013 aufgrund der sinkenden Anzahl entsprechender Entscheide ab und beträgt 2018 noch 11 %.

16 % der Nothilfebeziehenden sind Personen mit einem Dublin-NEE. Gegenüber 2017 sank der Anteil der Dublin-NEE um 13 Prozentpunkte. Diese Abnahme erklärt sich durch den Rückgang der entsprechenden Entscheide, die etwas tiefere Bezugsquote und die tiefere Dauer des Nothilfebezugs.

| Anteile in % | 2008 | 2009 | 2010 | 2011 | 2012 | 2013 | 2014 | 2015 | 2016 | 2017 | 2018 |
|-------------------|------|------|------|------|------|------|------|------|------|------|-----------|
| NEGE | 45 | 39 | 35 | 31 | 31 | 36 | 50 | 49 | 46 | 60 | 73 |
| Dublin-NEE | | 3 | 22 | 35 | 40 | 32 | 23 | 33 | 42 | 29 | 16 |
| NEE (ohne Dublin) | 55 | 58 | 43 | 34 | 29 | 32 | 27 | 18 | 12 | 11 | 11 |

Tabelle 15: Zusammensetzung der Nothilfebeziehenden nach Entscheidkategorie

2.6 Ausreise von Nothilfebeziehenden

In der Berichtsperiode haben 989 oder 14 % der Personen, die Nothilfe beanspruchten, die Schweiz kontrolliert verlassen. In absoluten Zahlen gesehen haben 311 Personen weniger die Schweiz kontrolliert verlassen als im Jahr 2017.

Je nach Entscheidkategorie zeigen sich grosse Unterschiede bei der Ausreisequote: Bei Personen mit einem NEGE beträgt sie 9 %, bei einem NEE (ohne Dublin) 12 % und bei einem Dublin-NEE 32 %. Auch zwischen den Kantonen unterscheiden sich die Ausreisequoten. Unter den Kantonen, denen gemäss ihrer Grösse zumindest 2 % der Asylsuchenden zugeteilt werden, liegt sie zwischen 9 und 27 %.

| Berichtsperiode (BP) | In der BP kontrolliert ausgereiste Nothilfebeziehende | |
|----------------------|---|--|
| | mit Nothilfebezug in der BP | Anteil an allen Nothilfebeziehenden der BP (%) |
| 2014 | 2174 | 23 |
| 2015 | 1622 | 18 |
| 2016 | 1838 | 19 |
| 2017 | 1300 | 17 |
| 2018 | 989 | 14 |

Tabelle 16: Anzahl kontrolliert ausgereiste Nothilfebeziehende nach Berichtsperiode

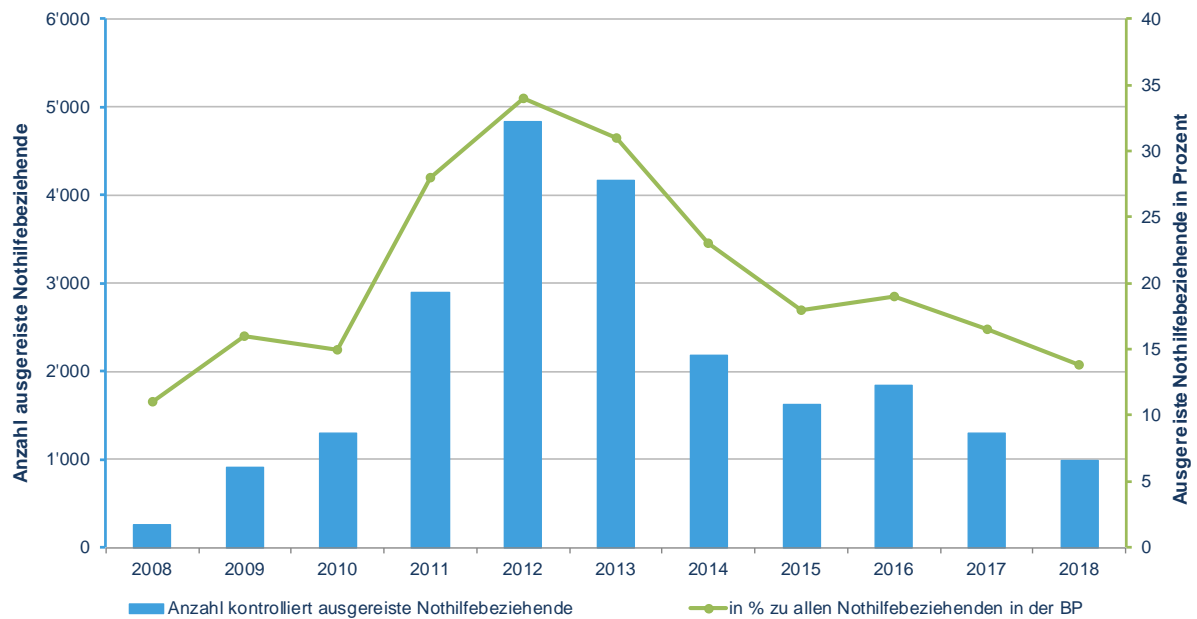

Grafik 7: Anzahl kontrolliert ausgereiste Nothilfebeziehende

3. Langzeitbeziehende

Im gesamten Jahr 2018 wurden 3026 Personen gezählt, die den LAB-Kriterien entsprechen. Dies sind 47 % aller Beziehenden, die Unterbringungs- oder Unterstützungskosten verursacht haben.

Die folgenden Statistiken berücksichtigen Nothilfebeziehende des 4. Quartals 2018, deren Entscheid am 30. September 2017 oder früher rechtskräftig wurde.

3.1 Anzahl der LAB

Langzeitbeziehende nach Beobachtungsquartal

Im 4. Quartal 2018 galten 2124 Personen als LAB. Das waren 55 % der Nothilfebeziehenden. Vom 4. Quartal 2017 bis zum 4. Quartal 2018 hat die Zahl der LAB per Saldo um 115 Personen oder 5,1 % abgenommen. Im 4. Quartal 2018 kamen 747 neue LAB zu den 1377 Personen hinzu, die bereits im 4. Quartal 2017 als LAB zählten.

| Beobachtungsperiode | Anzahl Beziehende ⁶ | Anzahl LAB | Anteil LAB an allen Beziehenden (%) | Zugänge | Abgänge |
|------------------------|--------------------------------|-------------|-------------------------------------|------------|------------|
| 1. Quartal 2017 | 4415 | 2105 | 48 | 236 | 385 |
| 2. Quartal 2017 | 4016 | 2104 | 52 | 314 | 315 |
| 3. Quartal 2017 | 3863 | 2158 | 56 | 328 | 274 |
| 4. Quartal 2017 | 3749 | 2239 | 60 | 376 | 295 |
| 1. Quartal 2018 | 3832 | 2203 | 58 | 299 | 335 |
| 2. Quartal 2018 | 3882 | 2204 | 57 | 307 | 306 |
| 3. Quartal 2018 | 3971 | 2181 | 55 | 285 | 308 |
| 4. Quartal 2018 | 3842 | 2124 | 55 | 296 | 353 |

Tabelle 17: Langzeitbeziehende nach Beobachtungsquartal

⁶ Ohne Beziehende, für die nur Gesundheitskosten verzeichnet sind

Die folgende Grafik 8 zeigt den engen Zusammenhang zwischen der Entwicklung der rechtskräftigen Entscheide, der Anzahl Nothilfebeziehender und der LAB.

Die Kurve der Anzahl Nothilfebeziehender verläuft mit geringem Zeitverzug ähnlich wie die Kurve der Entscheide. Jedes Jahr kommen Personen neu in die Nothilfe, die im weiteren Verlauf lange darin verweilen und dadurch die Anzahl Nothilfebeziehender anwachsen lassen, auch wenn die Anzahl rechtskräftiger Entscheide bereits wieder sinkt.

Wenn die Kurven der Entscheide und der Beziehenden auseinanderdriften, wäre das ein Hinweis auf Langzeitbezug. Die Variationen innerhalb der Kurve der LAB ist nur minim; die Anzahl LAB von einem zum nächsten Quartal hält sich seit dem 1. Quartal 2017 knapp über 2000 Personen.

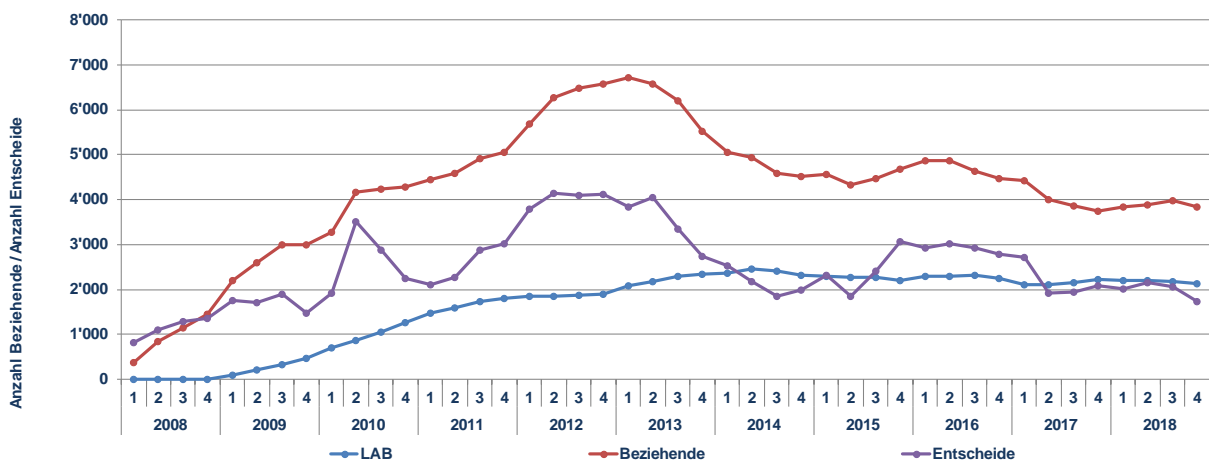

Grafik 8: Entwicklung der LAB in Beziehung zur Entwicklung der Entscheide und der Beziehenden

Seit 2008 hatten 109 177 Personen nach einem NEGE oder einem NEE bei Bedarf nur noch Anrecht auf Nothilfe. Die 2124 LAB des 4. Quartals 2018 entsprechen 1,9 % der Gesamtzahl an Nothilfeberechtigten.

Langzeitbeziehende nach Rechtskraftjahr

Nach Rechtskraftjahr aufgeschlüsselt weist die Gruppe mit den Personen, deren Entscheid 2017 rechtskräftig geworden war, im 4. Quartal 2018 im Vergleich zum 4. Quartal 2017 per Saldo eine Zunahme um 514 Personen auf. Die Gruppen mit Rechtskraftjahren 2012 etc. verzeichnen per Saldo Abgänge zwischen 69 und 189 Personen.

| Rechtskraftjahr | Anzahl LAB im 4. Quartal 2018 | Zugänge seit dem 4. Quartal 2017 | Abgänge seit dem 4. Quartal 2017 | Saldo |
|------------------------------|-------------------------------|----------------------------------|----------------------------------|-------------|
| 2008–2011 | 219 | 23 | -86 | -63 |
| 2012 | 118 | 11 | -80 | -69 |
| 2013 | 144 | 21 | -121 | -100 |
| 2014 | 288 | 24 | -118 | -94 |
| 2015 | 368 | 38 | -152 | -114 |
| 2016 | 473 | 116 | -305 | -189 |
| 2017 | 514 | 514 | | 514 |
| Alle Rechtskraftjahre | 2124 | 747 | -862 | -115 |

Tabelle 18: Langzeitbeziehende nach Rechtskraftjahr

Im 4. Quartal 2018 gehörten 10 % der LAB (219 Personen) seit mehr als 6 Jahren zu dieser Kategorie. Davon sind mehr als die Hälfte (110 Personen) den drei Kantonen Waadt, Zürich oder St. Gallen zugeteilt.

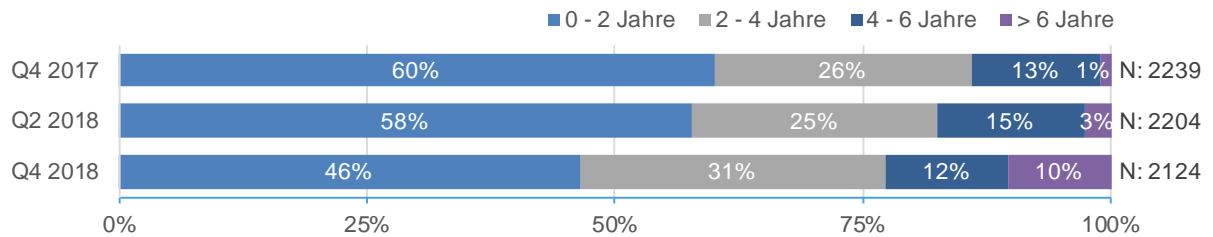

Grafik 9: Zusammensetzung der LAB nach Bestandalter

3.2 Profil der LAB

Kantonsverteilung: Angegeben sind die sieben Kantone mit der höchsten Anzahl an LAB. Auf diese sieben Kantone verteilen sich 69 % der LAB. 16 % der LAB halten sich im Kanton Waadt auf (340 LAB, -95 gegenüber dem 4. Quartal 2017), 16 % im Kanton Bern (333 LAB, +19) und 12 % im Kanton Zürich (247 LAB, -16).

| Kanton | Entscheide GP | Beziehende Q4 / 18 ⁷ | | Langzeitbezug Q4 / 18 | | |
|--------|---------------|---------------------------------|-----------------------|-----------------------|-----------------------|--|
| | Anzahl | Anzahl | Anteil an Entscheiden | LAB | Anteil an Beziehenden | Veränderung gegenüber Q4/17 (Anzahl LAB) |
| AG | 7 985 | 328 | 4 | 193 | 59 | 43 |
| BE | 14 427 | 597 | 4 | 333 | 56 | 19 |
| BL | 4 611 | 179 | 4 | 116 | 65 | -6 |
| GE | 6 513 | 316 | 5 | 147 | 47 | -30 |
| SG | 5 928 | 142 | 2 | 97 | 68 | -14 |
| VD | 9 386 | 564 | 6 | 340 | 60 | -95 |
| ZH | 18 733 | 530 | 3 | 247 | 47 | -16 |

Tabella 19: Langzeitbeziehende nach Kanton

LAB-Quote: Angegeben sind die fünf Kantone mit den höchsten Anteilen von LAB an allen Beziehenden.⁸ Der Kanton Tessin weist erneut einen Anteil von 80 % auf, gefolgt von Zug mit 75 % sowie St. Gallen mit 68 %. Bei Kantonen mit einer kleinen Anzahl Beziehender kann die LAB-Quote von einem Quartal zum anderen besonders stark schwanken.

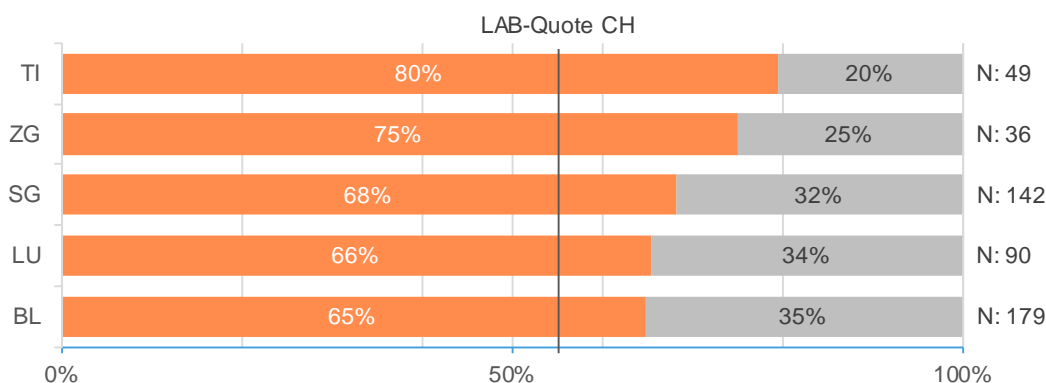

Grafik 10: Langzeitbeziehende: Kantone mit höchstem LAB-Anteil

⁷ Ohne Beziehende, für die nur Gesundheitskosten verzeichnet sind

⁸ Die Grafik berücksichtigt nur Kantone mit 20 Beziehenden und mehr.

Entscheidkategorie: Die höchste LAB-Quote weisen mit 70 % die Nothilfebeziehenden mit einem NEE (ohne Dublin) auf. Mit der Asylgesetzrevision wurden ab 1. Februar 2014 die Gründe für ein Nichteintreten eingeschränkt. Seither hat die Anzahl neuer NEE deutlich abgenommen und auch die Neuzugänge in die Nothilfe mit einem NEE sind zurückgegangen. Somit nimmt das Gewicht der älteren Fälle zu, was zu einer hohen LAB-Quote führt. Von den Beziehenden mit einem NEGE ging der Anteil an LAB leicht auf 57 % zurück (2017: 63 %). Bei den Personen mit einem Dublin-NEE stieg die LAB-Quote um einen Prozentpunkt auf 18 % (2017: 17 %).

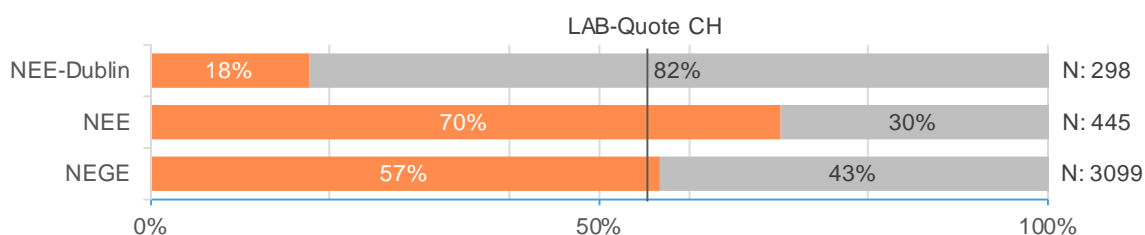

Grafik 11: Langzeitbeziehende nach Entscheidkategorie

Nationalität (höchste LAB-Quote): In Grafik 12 sind die fünf Länder mit den höchsten Anteilen an LAB angegeben.⁹ Afghanistan hat Kosovo aus dieser Gruppe verdrängt. Den höchsten Anteil an LAB weisen chinesische und algerische Staatsangehörige auf (76 % bzw. 75 %). Unter Personen mit unbekannter Nationalität (d. h. Personen, die ihre Staatsangehörigkeit verschleiern) liegt die LAB-Quote bei 86 %.

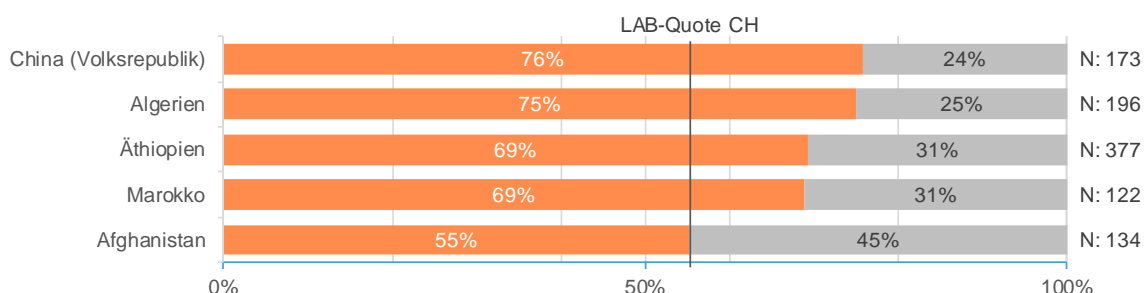

Grafik 12: Langzeitbeziehende: Nationalitäten mit höchstem LAB-Anteil

Nationalität (höchste Anzahl LAB): Die höchste Anzahl LAB findet sich unter Personen mit unbekannter Nationalität (300 Beziehende). Fünf Herkunftsländer weisen im 4. Quartal 2018 100 LAB und mehr auf: Äthiopien, Algerien, China (Volksrepublik), Iran und Irak. Aus diesen Ländern kommen ca. 35 % aller LAB.

| Nationalität | Langzeitbeziehende | Veränderung gegenüber Vorjahr | LAB ≤ 2 Jahre |
|-----------------------|--------------------|-------------------------------|---------------|
| Staat unbekannt | 300 | -3 | 76 |
| Äthiopien | 261 | -8 | 100 |
| Algerien | 147 | -16 | 36 |
| China (Volksrepublik) | 131 | 18 | 63 |
| Iran | 103 | 22 | 65 |
| Irak | 102 | 45 | 77 |

Tabelle 20: Langzeitbeziehende: Nationalitäten mit höchster Anzahl LAB

⁹ Die Grafik berücksichtigt nur Länder mit 100 Beziehenden und mehr.

Die grösste Zahl unter den bekannten Nationalitäten verzeichnete Äthiopien. Die äthiopischen Behörden sind nicht bereit, ihre Staatsangehörigen zu identifizieren. Dementsprechend ist der Vollzug aufwändig, wodurch die Nothilfebeziehenden länger in der Schweiz bleiben.

Alter: Die jungen Erwachsenen (18–29 Jahre) sind die grösste Gruppe, haben aber die niedrigste LAB-Quote (46 %). Den grössten Anteil an LAB weisen Personen zwischen 30 und 39 Jahren auf (64 %). Gegenüber dem Vorjahr geht die Quote bei jeder Alterskategorie zurück, besonders ausgeprägt bei den beiden Kategorien mit älteren Personen (–5 Prozentpunkte)

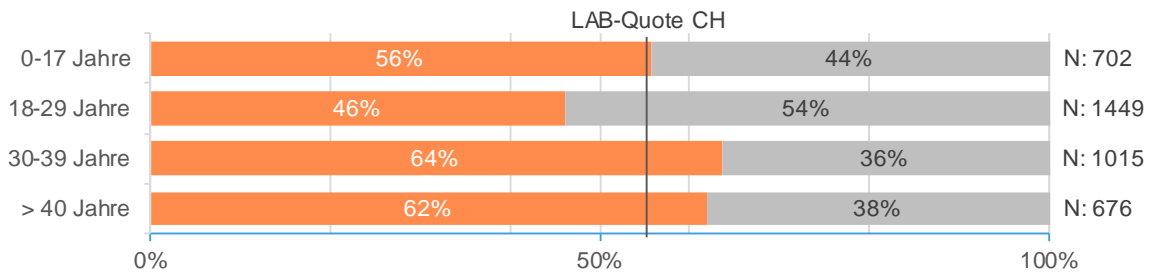

Grafik 13: Langzeitbeziehende nach Altersgruppe

Geschlecht: Ein Drittel aller LAB sind Frauen. Der Anteil LAB ist bei den weiblichen Beziehenden mit 58 % leicht höher als bei den männlichen Beziehenden. Der Anteil hat gegenüber dem Vorjahresquartal bei den Frauen und Männern leicht abgenommen.

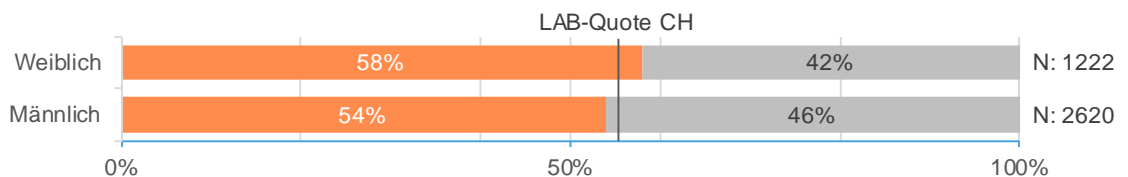

Grafik 14: Langzeitbeziehende nach Geschlecht

Verfahrensdauer: Nothilfebeziehende mit einem Verfahren, das länger als 730 Tage dauerte, weisen den tiefsten Anteil LAB auf (45 %), was einem deutlichen Rückgang gegenüber 2017 entspricht (–20 Prozentpunkte). Äthiopische Staatsangehörige stellen die grösste Gruppe unter den LAB deren Verfahren mehr als 730 Tage dauerte. Nothilfebeziehende, deren Verfahren zwischen 366 und 729 Tagen dauerte, zeigen den höchsten Anteil an LAB (jeweils 80 %); eine signifikante Erhöhung gegenüber 2017 (+15 bzw. +24 Prozentpunkte). Personen mit unbekannter Nationalität (d. h. solche, die ihre Staatsangehörigkeit verschleiern) sind die bedeutendste Gruppe der LAB mit einem Verfahren zwischen 366 und 729 Tagen.

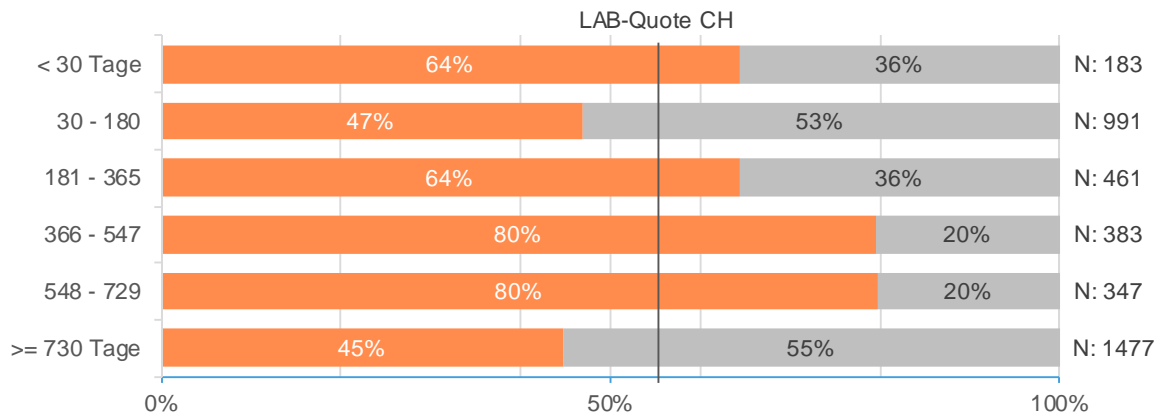

Grafik 15: Langzeitbeziehende nach Verfahrensdauer

Anzahl Personen pro Dossier: Zwischen der Dossiergrösse (Anzahl Personen pro Dossier) und dem Anteil an LAB an solchen Dossiers besteht kein offensichtlicher Zusammenhang. Die Veränderungen gegenüber 2017 sind nicht signifikant.

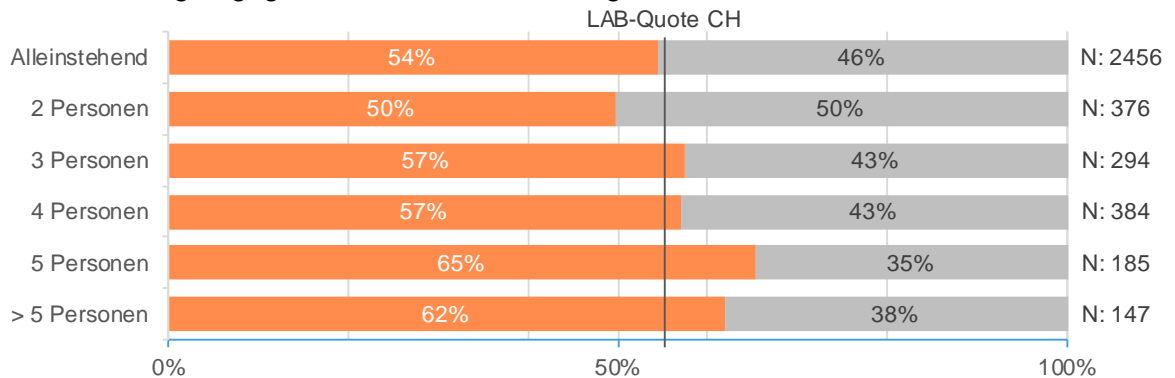

Grafik 16: Langzeitbeziehende nach Dossiergrösse

4. Test- und Pilotbetrieb: Auswirkungen auf den Nothilfebezug

Am 1. März 2019 ist die Asylgesetzrevision zur Verfahrensbeschleunigung in Kraft getreten. Ziel ist unter anderem, die Mehrheit der Asylverfahren deutlich rascher als bisher in Zentren des Bundes abzuschliessen. Aus diesem Grund testete der Bund von Anfang 2014 bis Ende Februar 2019 durch einen Testbetrieb neue, beschleunigte Verfahrensabläufe im Kanton Zürich. In der Westschweiz wurde ein Pilotbetrieb im Frühjahr 2018 in Boudry (NE) und Giffers (FR) lanciert.

Im Jahr 2018 haben 147 Personen,¹⁰ die im Test- oder Pilotbetrieb einen NEE oder NEGE erhalten haben, Nothilfekosten von insgesamt 731 677 Franken verursacht. Diese 147 Personen entsprechen 5 % aller Entscheide zwischen 2014 und 2018. 87 dieser 147 Personen hatten einen Entscheid, der 2018 rechtskräftig geworden war, 60 aus dem Testbetrieb Zürich einen Entscheid aus den Vorjahren. Die durchschnittliche Bezugsdauer betrug 73 Tage. Die Durchschnittskosten pro Tag betragen 68 Franken, hauptsächlich bedingt durch Fixkosten (Unterbringung und Sicherheit).

| Berichtsperiode (BP) | Anzahl Entscheide | Anzahl Beziehende mit Entscheid in BP | Bezugsquote (%) | Anzahl Beziehende mit Entscheid aus Vorperiode | Total Beziehende in der BP | Bezugsquote alle Fälle (%) ¹¹ | Bezugsdauer alle Fälle |
|----------------------|-------------------|---------------------------------------|-----------------|--|----------------------------|--|------------------------|
| 2014 ZH | 506 | 11 | 2 | | 11 | 2 | 35 |
| 2015 ZH | 515 | 44 | 9 | 43 | 87 | 8 | 55 |
| 2016 ZH | 474 | 56 | 12 | 47 | 103 | 7 | 78 |
| 2017 ZH | 616 | 20 | 3 | 68 | 88 | 4 | 86 |
| 2018 ZH | 537 | 82 | 15 | 60 | 142 | 5 | 74 |
| 2018 NE-FR | 175 | 4 | 2 | | 4 | 2 | 28 |

Tabelle 21: Nothilfebezug von Personen aus dem Test- und Pilotbetrieb

| Berichtsperiode (BP) | Total Beziehende | Anzahl Entscheide kumuliert | Nothilfekosten | Durchschnittskosten pro Entscheid in der BP | Durchschnittskosten pro Tag |
|----------------------|------------------|-----------------------------|----------------|---|-----------------------------|
| 2014 ZH | 11 | 506 | 34 506 | 68 | 96 |
| 2015 ZH | 87 | 1 023 | 412 986 | 799 | 86 |
| 2016 ZH | 103 | 1 495 | 560 594 | 1 183 | 70 |
| 2017 ZH | 88 | 2 111 | 632 931 | 1 027 | 84 |
| 2018 ZH | 142 | 2 648 | 722 749 | 1346 | 68 |
| 2018 NE-FR | 4 | 175 | 7 691 | 44 | 68 |

Tabelle 22: Nothilfekosten und Durchschnittskosten von Personen aus dem Test- und Pilotbetrieb

In der Periode vom 1. Januar 2014 bis 31. Dezember 2018 haben insgesamt 331 Personen (ZH: 326 | NE-FR: 4) oder 11,7 % der 2823 Personen (ZH: 2648 | NE-FR: 175) mit einem NEE oder einem NEGE Nothilfe in der Höhe von insgesamt 2 372 693 Franken (ZH: 2 363 766 | NE-FR: 7691) beansprucht. Das ergibt Durchschnittskosten von 840 Franken pro Entscheid (ZH: 893 | NE-FR: 44).

¹⁰ Die Differenz hier und bei den Kosten (eine Person) ist ein Beziehender, der den Kanton ZH verlassen hat.

¹¹ Bezugsquote: Anzahl Beziehende geteilt durch die kumulierte Anzahl Entscheide

| Mehrjahresperioden | Anzahl Beziehende | Nothilfekosten | Anzahl Entscheide kumuliert | Durchschnittskosten pro Entscheid | Durchschnittliche Bezugsdauer | Bezugsquote |
|--------------------|-------------------|------------------|-----------------------------|-----------------------------------|-------------------------------|-------------|
| 2014–2015 | 90 | 447 492 | 1 023 | 437 | 57 | 9 |
| 2014–2016 | 171 | 1 008 086 | 1 495 | 674 | 77 | 11 |
| 2014–2017 | 215 | 1 641 017 | 2 111 | 777 | 96 | 10 |
| 2014–2018 | 331 | 2 372 693 | 2823 | 840 | 95 | 12 |

Tabelle 23: Nothilfekosten und Durchschnittskosten Test- und Pilotbetrieb (Gesamtperiode)

Bei jedem Entscheid im Test- oder Pilotbetrieb ist der Basisanteil der Nothilfepauschale (ca. 4000 Franken) an den Kanton Zürich (2648 Mal) bzw. Freiburg (175 Mal) geflossen. Ende Jahr wurde der Ausgleichsanteil (ca. 2000 Franken pro Entscheid, Total 5,7 Mio. Franken) gemäss Verteilschlüssel auf alle Kantone verteilt.¹² Das ergibt Bundesabgeltungen von insgesamt rund 11,6 Millionen Franken an den Kanton Zürich und 890 000 Franken an den Kanton Freiburg. Im Vergleich mit den Nothilfekosten verbleibt dem Kanton Zürich ein positiver Saldo von 9,2 Millionen Franken und dem Kanton Freiburg von 880 000 Franken.

¹² Art. 29 Abs. 4 AsylV 2: 17 % für ZH, 3,3 % für FR

5. Nothilfekosten für Personen mit einem Mehrfachgesuch

Seit dem 1. Februar 2014 erhalten auch Personen, die innerhalb von fünf Jahren nach einem rechtskräftigen Asyl- und Wegweisungsentscheid erneut ein Asylgesuch einreichen (MFG), auf Gesuch hin nur noch Nothilfe (Art. 82 Abs. 2 AsylG). Für die Nothilfekosten während des Verfahrens nach einem MFG erhalten die Kantone vom Bund keine Abgeltung. Für jeden NEE oder NEGE mit neu angesetzter Ausreisefrist nach einem MFG erhalten die Kantone ab Eintritt der Rechtskraft aber eine Nothilfepauschale.

Im Jahr 2018 wurden für 837 Personen mit einem MFG Nothilfeleistungen von 7,7 Millionen Franken verzeichnet. Das entspricht durchschnittlich 9149 Franken pro Person oder 52 Franken pro Unterstützungstag. Die durchschnittliche Bezugsdauer betrug 178 Tage. Die Kosten für Personen mit einem MFG waren um 15 % oder 1 Million Franken höher als 2017.

Insgesamt wurden zwischen Anfang Februar 2014 und Ende Dezember 2018 Nothilfekosten für Personen mit einem MFG in der Höhe von 31,5 Millionen Franken verzeichnet. Diese Kosten wurden 2536 Personen zugeschrieben.

Die Kosten für Personen mit einem MFG werden im Monitoring gesondert ausgewiesen. Die Details finden sich in den Tabellenanhängen 7.1 und 7.2.

6. Zusammenfassung und Schlussfolgerungen

Das Wichtigste in Kürze

Im Jahr 2018 haben 7846 Personen Nothilfe beansprucht (inkl. Personen mit MFG), nahezu 8 % weniger als 2017. Die Nothilfekosten haben um 1,6 Millionen Franken (2,8 %) abgenommen. 41 % der Beziehenden im Jahr 2018 gelten als Langzeitbeziehende.

Im Berichtszeitraum wurden 7960 NEGE oder NEE rechtskräftig, 10 % weniger als die 8824 Entscheide im Jahr 2017. Im gleichen Masse nahmen auch die Bundesabgeltungen für Nothilfe ab.

Einige Nothilfebeziehende verursachen Kosten auch nach dem Jahr ihrer Rechtskraft, in dem der Kanton eine Pauschale erhielt. Betrachtet der Kanton nur ein Jahr, müssen die in diesem Jahr ausbezahlten Pauschalen auch die Kosten der Fälle aus den Vorjahren decken. Da auf 2017 und 2018 die Anzahl der rechtskräftigen Entscheide und somit die Summe der Pauschalen zurückging, wird die Kompensation der Fälle aus den früheren Jahren schwieriger. In Kantonen mit vergleichsweise vielen solcher Fälle (aufgrund einer hohen Bezugsquote und/oder einer tiefen Ausreisequote/langen Bezugsdauer) resultiert deshalb ein negativer Saldo.

Konkret konnten 16 Kantone die Nothilfekosten des Jahres 2018 mit den Abgeltungen, die der Bund ihnen in diesem Jahr zahlte, nicht decken (siehe Anhang 1). Bei 9 dieser Kantone (Aargau, Appenzell-Innerrhoden, Basel-Landschaft, St. Gallen, Schwyz, Solothurn, Tessin, Wallis und Zug) stehen den Kostenüberschüssen noch Reserven aus früheren Jahren gegenüber. Die anderen 7 Kantone (Bern, Genf, Jura, Neuenburg, Schaffhausen, Waadt und Zürich) hatten die an sie ausgerichteten Bundesabgeltungen für die Nothilfe bereits 2017 restlos aufgebraucht. Diese Kantone haben keine Reserven mehr zur Deckung künftiger Nothilfekosten von Personen mit einem Entscheid, für den die einmalig ausgerichtete Pauschale bereits ausbezahlt wurde.

Bei den anderen 10 Kantonen resultierte ein Überschuss von den 2018 an sie ausbezahlten Pauschalen gegenüber den entstandenen Nothilfekosten. Sie konnten ihre Reserven weiter ausbauen.

Über die Gesamtperiode gerechnet verfügen 19 Kantone über kumuliert Reserven von knapp 127 Millionen Franken. Dies sind gut 30 % mehr als die kumulierten Defizite der anderen 7 Kantone in Höhe von 96 Millionen Franken.

Entwicklung der Anzahl Nothilfebeziehende

Für das ganze Jahr 2018 wurden Nothilfekosten für 7315 Personen mit einem NEE oder NEGE registriert. Davon haben 6484 Personen Nothilfe in Form von Unterbringung oder Unterstützung bezogen. Für 831 Personen wurden ausschliesslich Gesundheitskosten gemeldet, wobei es sich mehrheitlich um Rechnungen aus dem Jahr 2017 handelt. Hinzu kamen 837 Nothilfebeziehende mit einem MFG nach Artikel 111c AsylG.

Insgesamt verzeichnete das Monitoring Sozialhilfestopp für das Jahr 2018 7846 Nothilfebeziehende¹³ oder rund 7,7 % weniger als 2017 (8499 Beziehende). Die Anzahl neu rechtskräftiger Entscheide liegt 2018 bei 7960, 9,8 % weniger als die 8824 Entscheide im Jahr 2017. Diese 7960 Entscheide führten zu 3072 Nothilfebeziehenden (39 %).

Auch 2018 wurde die Entwicklung der Anzahl Nothilfebeziehender durch die Behandlungsstrategie des SEM beeinflusst. Die Behandlungsstrategie sieht vor, dass offensichtlich unbegründete Gesuche prioritär und rasch erstinstanzlich entschieden werden. Die Anzahl der hängigen Verfahren wurde 2018 weiter verringert (Ende 2015: 32 700, Ende 2016: 30 800, Ende 2017: 23 700, Ende 2018: 14 800). Ermöglicht hat dies die tiefe Anzahl Asylgesuche (2015: 39 500, 2016: 27 200, 2017: 18 100, 2018: 15 300).

Bei Fällen mit Priorität 2 handelt es sich vorwiegend um Asylgesuche, die positiv entschieden werden oder eine vorläufige Aufnahme nach sich ziehen. In diesen Fällen haben die Betroffenen Anspruch auf Sozialhilfe, anstelle von Nothilfe. Die Entwicklung der Pendenzen in diesem Bereich hat demnach kaum Einfluss auf die Entwicklung der Anzahl Nothilfebeziehender.

Seit der Erweiterung des Sozialhilfestopps auf Personen mit einem rechtskräftigen negativen Asyl- und Wegweisungsentscheid und angesetzter bzw. abgelaufener Ausreisefrist am 1. Januar 2008 haben 52 von 100 potentiellen Nothilfebeziehenden tatsächlich Nothilfe bezogen. In anderen Worten haben 48 % nie Nothilfe bezogen. Die Bezugsquote ist gegenüber dem Vorjahr um einen Prozentpunkt zurückgegangen.

¹³ 7315 Beziehende nach NEGE/NEE, plus 837 Beziehende während MFG, abzüglich 306 Doppelzählungen von Personen, die in beide Kategorien fallen

Entwicklung der Anzahl Langzeitbeziehender

Im 4. Quartal 2018 waren 2124 Personen oder 55 % der Nothilfebeziehenden LAB. Das waren 115 Personen (5,1 %) weniger als im 4. Quartal 2017. Der Rückgang in der Anzahl LAB zeigt sich insbesondere seit dem 3. Quartal 2018, wobei die Anzahl LAB mit NEGE leicht zurückging und die Anzahl mit NEE (ohne Dublin) kontinuierlich abnahm.

Die seit dem 2. Quartal 2016 zu beobachtende Abnahme der Anzahl Beziehender insgesamt wirkt sich seit dem 3. Quartal 2018 auf die Anzahl LAB aus.

Für das ganze Jahr 2018 wurden 3026 LAB verzeichnet. Das entspricht einem Rückgang um 42 LAB (1,4 %) gegenüber dem Vorjahr. 47 % aller Beziehenden mit Unterbringungs- oder Unterstützungskosten im Jahr 2018 waren LAB.

Im 4. Quartal 2018 verteilten sich 69 % der LAB auf die sieben Kantone Waadt (340 LAB, –95 gegenüber dem 4. Quartal 2017), Bern (333, +19), Zürich (247, –16), Aargau (193, +43), Genf (147, –30), Basel-Landschaft (116, –6) und St. Gallen (97, –14). Der Kanton Tessin verzeichnete von allen Kantonen mit mehr als 20 Beziehenden mit 80 % den höchsten Anteil LAB an allen Beziehenden, gefolgt vom Kanton Zug mit 75 %.

Die grösste Gruppe der LAB stellen Personen, deren Nationalität nicht bekannt ist (300 LAB, –3 gegenüber dem 4. Quartal 2017). Danach folgen Staatsangehörige von Äthiopien (261, –8), Algerien (147, –16), der Volksrepublik China (131, +18), Iran (103, +22) und Irak (102, +45). Marokko, Eritrea und Afghanistan gehören nicht mehr zu den bedeutendsten Herkunftsländern.

Von den Personen, die wegen eines NEGE Nothilfe beziehen, waren im 4. Quartal 2018 57 % LAB (63 % im 4. Quartal 2017), von denjenigen mit einem Dublin-NEE waren es nur 18 % (17 % im 4. Quartal 2017), von denjenigen mit einem NEE (ohne Dublin) 70 % (81 % im 4. Quartal 2017).

Seit 2008 hatten 109 177 Personen nach einem NEGE oder einem NEE bei Bedarf nur noch Anrecht auf Nothilfe. Die 2124 LAB des 4. Quartals 2018 entsprechen 1,9 % dieser Gesamtzahl.

Entwicklung der Kosten und der Bezugsdauer

Im Jahr 2018 betragen die Nothilfekosten gesamthaft 63 Millionen Franken, fast gleich viel wie 2017. Die durchschnittliche Bezugsdauer war 2018 mit 145 Tagen 8 Tage länger als 2017.

Nothilfekosten für Personen mit einem NEE (inkl. Dublin) oder NEGE: Die Nothilfekosten für Personen mit einem NEE oder einem NEGE betragen im Jahr 2018 55,3 Millionen Franken oder 52 Franken pro Unterstützungstag. Sie gingen gegenüber 2017 um 1,6 Millionen Franken (2,8 %) zurück.

Die Unterbringungskosten machen 43 % der Gesamtkosten aus. 27 % entfallen auf Unterstützungskosten und 30 % auf Gesundheitskosten.

Nothilfekosten für Personen mit einem MFG: Ausserdem entstanden im Berichtszeitraum 7,7 Millionen Franken Nothilfekosten für 837 Personen mit einem MFG gemäss Artikel 111c AsylG. Für diese Kosten erhalten die Kantone keine Nothilfepauschale. Die Kosten werden aber bei der Beurteilung der geeigneten Höhe der Nothilfepauschale ebenfalls berücksichtigt.

Gesamthaft wurden zwischen Anfang Februar 2014 und Ende Dezember 2018 für 2536 Personen mit einem MFG Nothilfekosten von 31,5 Millionen Franken verzeichnet.

Nothilfepauschalen und deren Verhältnis zu den Nothilfekosten

Anhang 1 stellt je Kanton die Nothilfekosten den Bundesabteilungen gegenüber, unter Berücksichtigung aller Zahlungen aus dem Ausgleichsfonds, und zwar sowohl für die Beobachtungsperiode als auch für die Gesamtperiode 2008 bis Ende 2018.

Im Jahr 2018 haben die Kantone rund 47,9 Millionen Franken an Nothilfepauschalen erhalten (inkl. Ausgleichsanteil). Die Nothilfekosten (inkl. Kosten für Personen mit MFG) übersteigen die Bundesabteilungen per Saldo um 15,1 Millionen Franken.

Bei 16 Kantonen – Aargau, Appenzell-Innerrhoden, Basel-Landschaft, Bern, Genf, Jura, Neuenburg, Schaffhausen, Schwyz, Solothurn, St. Gallen, Tessin, Waadt, Wallis, Zug und Zürich – fielen 2018 inklusive Kosten für die Personen mit MFG mehr Nothilfekosten an als für dieses Jahr Nothilfepauschalen ausgerichtet wurden.¹⁴ Die grössten Negativsaldi weisen die Kantone Waadt (6,5 Mio. Franken), Bern (4,2 Mio. Franken) und Genf (3,0 Mio. Franken) auf. Die Negativsaldi der anderen 13 Kantone liegen zwischen 38 000 und 1 200 000 Franken. Bei 10 Kantonen übersteigen die 2018 ausgerichteten Nothilfepauschalen die in diesem Jahr angefallenen Nothilfekosten. Sie konnten 2018 zusätzliche Reserven von insgesamt 5,7 Millionen Franken bilden.

Ende Dezember 2018 verfügten gesamthaft gesehen (2008–2018) 19 Kantone noch über Reserven an Nothilfepauschalen von knapp 127 Millionen Franken. Mit diesen Reserven müssen die Kantone allfällige künftige Nothilfekosten decken für alle ausreisepflichtigen Personen, die seit Anfang 2008 einen NEE oder einen NEGE erhalten haben, da die Nothilfepauschale pro Entscheid nur einmalig ausgerichtet wird.

Bereits Ende 2014 hatten die 6 Kantone Genf, Jura, Neuenburg, Schaffhausen, Waadt und Zürich¹⁵ sämtliche Pauschalen aller Jahre aufgebraucht. Ende 2018 ist der Kanton Bern zu dieser Gruppe hinzugestossen.

Eine hohe Bezugsquote wirkt sich besonders ungünstig auf die Reservesituation aus. Sie geht häufig einher mit relativ langen Bezugsdauern und einer überdurchschnittlichen Anzahl LAB. Gegenüber der gesamtschweizerischen Bezugsquote 2008–2018 von 52 % weisen von den Kantonen ohne Reserven sämtliche höhere Bezugsquoten auf (Bern: 60 %, Genf: 65 %, Jura: 69 %, Neuenburg: 75 %, Schaffhausen: 66 %, Waadt: 63 %, Zürich: 57 %). Auch die Kosten pro Tag liegen bei 5 von ihnen über dem Schnitt von 51 Franken (Bern: 53, Jura: 67, Neuenburg: 57, Waadt: 58, Zürich: 55).

Über die Gesamtperiode 2008 bis Ende 2018 sind pro Entscheid durchschnittlich Kosten in der Höhe von 5504 Franken (inkl. MFG: 5793 Franken) angefallen. Im gleichen Zeitraum wurde pro Entscheid eine Pauschale von durchschnittlich 6073 Franken ausbezahlt. Die Höhe der Nothilfepauschale reicht damit bisher insgesamt aus, um die gesetzlich vorgesehenen Nothilfekosten zu decken.

¹⁴ Inkl. Ausgleichsanteil

¹⁵ Die Kantone Genf, Jura, Neuenburg und Waadt hatten bereits Ende 2013 keine Reserven mehr. Bei Schaffhausen und Zürich waren die Reserven nach dem 1. Halbjahr 2014 vollständig aufgebraucht.

Test- und Pilotbetrieb: Auswirkungen auf die Nothilfe

Seit Anfang Januar 2014 testet das SEM im Verfahrenszentrum in Zürich neue beschleunigte Verfahrensabläufe. Im Frühjahr 2018 wurde in der Westschweiz ein Pilotprojekt in den Bundesasylzentren (BAZ) in Boudry (NE) und Giffers (FR). 2018 haben 147 Personen mit einem Entscheid im Test- oder Pilotbetrieb im Durchschnitt 73 Tage Nothilfe beansprucht und rund 732 000 Franken Kosten verursacht. Diese Kosten liegen somit deutlich unter denjenigen des Regelbetriebs. Personen, die im Test- oder Pilotbetrieb ein beschleunigtes Verfahren durchlaufen haben, beziehen deutlich seltener Nothilfe als Personen mit einem Verfahren im Regelbetrieb.

Zwischen 2014 und Ende 2018 haben 331 Personen aus dem Test- oder Pilotbetrieb im Durchschnitt 95 Tage Nothilfe bezogen. Das sind 12 % aller weggewiesenen Personen, deren NEGE oder NEE Entscheid in diesem Zeitraum rechtskräftig geworden ist.

Im Regelbetrieb¹⁶ bezogen im gleichen Zeitraum 38 % aller Personen mit einem rechtskräftigen Entscheid zwischen 2014 und 2018 Nothilfe, und dies während durchschnittlich 65 Tagen.

Ausreise von Nothilfebeziehenden

Von den Personen, die im Berichtszeitraum Nothilfe erhielten, reisten 14 % bis Ende Dezember 2018 kontrolliert aus. Die Ausreisequote hat seit dem letzten Jahr um 3 Prozentpunkte abgenommen.

¹⁶ Berücksichtigt wurden Personen, die ihr Asylgesuch ab 2014 gestellt haben. Fälle mit einem NEGE oder NEE (ohne Dublin) sind zusätzlich auf Personen eingeschränkt, deren Verfahren maximal 90 Tage dauerte.

7. Ausblick

Wichtige Einflüsse auf das Nothilfesystem sind die Zahl der Asylgesuche, die Strategie des SEM bei der Behandlung dieser Gesuche, der Anteil der Gesuche, die einen Dublin-NEE erhalten sowie der Anteil der verschiedenen Nationalitäten mit ihren spezifischen Bleibequoten und Vollzugssituationen. Weitere Faktoren sind die Ausgestaltung der kantonalen Nothilfesysteme und die kantonalen Vollzugsbemühungen.

Die Anzahl Asylgesuche, die 2015 ausserordentlich hoch war, zeigt seither einen rückläufigen Trend, der sich bis ins erste Quartal 2019 fortsetzte. Die Ursache dieses Rückgangs liegt an der Entspannung der Situation im Migrationsbereich, namentlich aufgrund der folgenden Entwicklungen: die Schliessung der Balkanroute im März 2016; die Abnahme an Überquerungen des zentralen Mittelmeers 2017; das Versiegen anderer Migrationsrouten über Italien, die in der Vergangenheit für die Schweiz bis im Sommer 2018 eine zentrale Rolle spielten. Hingegen müssen unerwartete Entwicklung in den Konfliktregionen und auf den Migrationsrouten berücksichtigt werden. Ein weiterer Faktor ist, inwiefern Migranten ihre Reise innerhalb Europas fortsetzen, im Speziellen aus Deutschland und Italien.

Das SEM führt seine Behandlungsstrategie konsequent fort. Dabei werden schwach begründete Asylgesuche und solche, für deren Behandlung ein anderer Staat zuständig ist, vorrangig erledigt. Die Strategie wirkt bisher nachhaltig. Seit der Einführung des 48h-Verfahrens (September 2012) und des Fast-Track-Verfahrens (Januar 2013) für Asylgesuche von Personen aus einigen Herkunftsländern mit sehr tiefer Anerkennungsquote hat die Anzahl solcher Asylgesuche stark abgenommen. Es ist zu erwarten, dass das Dublin-System weiterhin so gut wie seit seiner Einführung funktioniert und dass die Ausreisen in Dublin-Länder weiterhin normal durchgeführt werden können. Die Wahrscheinlichkeit, dass Personen mit einem Dublin-NEE Nothilfe erhalten und/oder LAB werden, ist im Vergleich mit den anderen Entscheidarten relativ tief.

Für Asylgesuche, die gemäss dem bis am 28. Februar 2019 in Kraft stehenden Gesetz behandelt wurden oder werden, können die folgenden Schätzungen gemacht werden. Zunächst traten im Januar und Februar 2019 gut 1000 Negativ- oder Nichteintretensentscheide in Kraft. Die Summe der entsprechenden Bundesabgeltungen beträgt ca. 6 Millionen Franken (Pauschale von ca. 6000 Franken). Gemäss der 2018 gemessenen Bezugsquote sind anhand dieser 100 Entscheide ca. 400 neue Nothilfebeziehende zu erwarten. Hinzu kommen fast 14 500 Fälle im Asylverfahren, die gemäss dem Gesetz behandelt werden, das bis am 28. Februar 2019 in Kraft war.¹⁷ Die davon erwartete Anzahl rechtskräftiger negativer und Nichteintretensentscheide ab 2019 beträgt ungefähr 6400. Auf dieser Grundlage ist mit Pauschalen in der Umgebung von weiteren 38,4 Millionen Franken zu rechnen. Dieser Betrag müsste die Nothilfekosten der Personen dieses Rechtskraftjahres decken. Falls die Bezugsquote der Nothilfe im ersten Bezugsjahr unter 40 % bleibt, ergeben sich aus den hängigen Entscheiden ca. 2500 neue Nothilfebeziehende. Total ist mit ca. 2900 Nothilfebeziehenden gemäss dem bis am 28. Februar 2019 geltenden Gesetz zu rechnen, für die insgesamt Bundesabgeltungen von 44,4 Millionen Franken ausbezahlt werden.

¹⁷ Diese Zahl betrifft Asylgesuche, die vor dem 1. März 2019 eingereicht wurde, einerseits Fälle im Asylentscheidungsprozess, andererseits im Rechtskraftprozess.

Die Herkunftsländer der hängigen Fälle gleichen den Asylgesuchen der vorherigen Jahre, namentlich sind Syrien, Afghanistan und Eritrea die drei häufigsten Länder. Zusammenfassend lässt sich sagen, dass die Fälle, die noch nach dem alten System behandelt werden, keine offenkundigen Unterschiede beim Vollzug der Ausreise zeigen sollten.

Langzeitbeziehende: Im Allgemeinen entwickelt sich die Anzahl LAB zeitverzögert ähnlich wie die Anzahl Beziehender. Es ist damit zu rechnen, dass die Neuzugänge mit einem Entscheid im Jahr 2018 (die definitionsgemäss erstmals 2019 LAB sein können) durch Abgänge von LAB mit einem Entscheid aus früheren Jahren weitgehend kompensiert werden. Unter Berücksichtigung der höheren Qualität der in den letzten Jahren gefällten Entscheiden ist ein Rückgang der Anzahl LAB zu erwarten.

Nothilfepauschalen und deren Verhältnis zu den Nothilfekosten: Unter Annahme gleich hoher Saldi wie 2018 wird die Mehrheit der Kantone auch 2019 die anfallenden Nothilfekosten mit den neu ausbezahlten Nothilfepauschalen oder den Reserven aus Vorjahren decken können.

8. Handlungsbedarf

Es besteht weiterhin kein Bedarf, im Rahmen des aktuellen Systems die Höhe der Nothilfepauschale anzupassen. 19 Kantone verfügen zusammengerechnet immer noch über Reserven von knapp 127 Millionen Franken.

Die konsequente Ausgestaltung der kantonalen Nothilfesysteme gemäss den entsprechenden Empfehlungen der SODK und ein konsequenter Vollzug der Wegweisung bleiben eine Daueraufgabe der Kantone, damit die Nothilfekosten die Bundesabgeltungen nicht überschreiten.

Bei den LAB prüft das SEM regelmässig in Zusammenarbeit mit den Kantonen die Aussicht auf den Vollzug der Wegweisung.

Im Rahmen der Umsetzung der Asylgesetzrevision zur Beschleunigung der Asylverfahren wurden im Frühling 2019 auch neue Nothilfepauschalen eingeführt. Dabei wird zwischen drei Pauschalen differenziert, die jeweils einem Verfahrenstypen entsprechen: War eine Person dem Dublin-Verfahren zugeteilt, erhält der Kanton 400 Franken, beim beschleunigten Verfahren 2013 Franken und beim erweiterten Verfahren 6006 Franken. Diese Beträge basieren auf Erfahrungen aus dem Pilotbetrieb im Kanton Zürich und dem Regelbetrieb. Ein automatischer Anpassungsmechanismus, der auf einer technischen Formel beruht, ermöglicht jährliche Anpassungen.

Anhänge zum Bericht Monitoring Sozialhilfestopp

Berichtsperiode 2018

(1. Januar – 31. Dezember 2018)



Anhänge zum Bericht Monitoring Sozialhilfestopp (Berichtsperiode 2018)

Die in den Tabellen aufgeführten Kosten beruhen auf Meldungen der Kantone. Diese Kosten wurden vom SEM nur einer groben Plausibilitätsprüfung, nicht aber einer Finanzaufsichtsprüfung unterzogen.

| | | |
|------------------|--|----|
| Anhang 1: | Übersicht über Kosten und Abgeltungen 2008–2018 | |
| | (inkl. Bezüge aus dem Ausgleichsfonds)..... | 1 |
| Anhang 2: | Zusammenzüge Nothilfekosten | |
| 2.1 | nach Kategorie Berichtsperiode | 2 |
| 2.2 | nach Rechtskraft Gesamtperiode | 3 |
| 2.3 | nach Rechtskraft Berichtsperiode..... | 4 |
| Anhang 3: | Nothilfekosten Berichtsperiode | |
| 3.1 | alle Neufälle..... | 5 |
| 3.2. | Neufälle NEGE | 6 |
| 3.3 | Neufälle Dublin-NEE | 7 |
| 3.4 | Neufälle NEE (ohne Dublin)..... | 8 |
| Anhang 4: | Nothilfekosten Berichtsperiode nach Rechtskraft | |
| 4.1 | Neufälle mit Rechtskraft 2008–2011 (Zusammenzug) | 9 |
| 4.2 | Neufälle mit Rechtskraft 2008–2011 (Übersicht nach Jahr der Rechtskraft) | 10 |
| 4.3 | Neufälle mit Rechtskraft 2012..... | 11 |
| 4.4 | Neufälle mit Rechtskraft 2013..... | 12 |
| 4.5 | Neufälle mit Rechtskraft 2014..... | 13 |
| 4.6 | Neufälle mit Rechtskraft 2015..... | 14 |
| 4.7 | Neufälle mit Rechtskraft 2016..... | 15 |
| 4.8 | Neufälle mit Rechtskraft 2017 | 16 |
| 4.9 | Neufälle mit Rechtskraft 2018..... | 17 |
| Anhang 5: | Nothilfekosten Gesamtperiode | |
| 5.1 | alle Neufälle..... | 18 |
| 5.2. | Neufälle NEGE | 19 |
| 5.3 | Neufälle Dublin-NEE | 20 |
| 5.4 | Neufälle NEE (ohne Dublin)..... | 21 |
| Anhang 6: | Nothilfekosten Gesamtperiode nach Rechtskraft | |
| 6.1 | Neufälle mit Rechtskraft 2008–2011 (Zusammenzug) | 22 |
| 6.2 | Neufälle mit Rechtskraft 2008–2011 (Übersicht nach Jahr der Rechtskraft) | 23 |
| 6.3 | Neufälle mit Rechtskraft 2012..... | 24 |
| 6.4 | Neufälle mit Rechtskraft 2013..... | 25 |
| 6.5 | Neufälle mit Rechtskraft 2014..... | 26 |
| 6.6 | Neufälle mit Rechtskraft 2015..... | 27 |
| 6.7 | Neufälle mit Rechtskraft 2016..... | 28 |
| 6.8 | Neufälle mit Rechtskraft 2017 | 29 |

Anhang 7: Nothilfekosten für Mehrfachgesuche

| | | |
|-----|---|----|
| 7.1 | Alle Mehrfachgesuche | 30 |
| 7.2 | Alle Mehrfachgesuche Gesamtperiode..... | 31 |

Anhang 8: Profile Nothilfebeziehende Berichtsperiode

| | | |
|-----|---|----|
| 8.1 | nach Nationalität (Top 5)..... | 32 |
| 8.2 | nach Nationalität (Top 40) | 33 |
| 8.3 | nach Altersgruppen / nach Geschlecht | 34 |
| 8.4 | nach Verfahrensdauer | 35 |
| 8.5 | Personenfluss pro Quartal und Kategorie | 36 |
| 8.6 | nach Bezugsquartal und Quartal der Rechtskraft – Erstbezug (nur Personen mit Unterbringungskosten) | 37 |
| 8.7 | Langzeitbeziehende nach Kanton..... | 38 |

Anhang 9: Profile Nothilfebeziehende Gesamtperiode

| | | |
|-----|----------------------------------|----|
| 9.1 | nach Nationalität (Top 5)..... | 39 |
| 9.2 | nach Nationalität (Top 40) | 40 |

Anhang 10: Ausreise

| | | |
|------|----------------------|----|
| 10.1 | nach Kanton | 41 |
| 10.2 | nach Kategorie | 42 |

Anhang 1 Kosten und Abgeltungen Gesamtperiode 2008 - 2018 (inkl. Bezüge aus dem Ausgleichsfonds)

| KT | Saldo 2008-2011 (MIT Zahlungen aus dem Ausgleichs- fonds) | Nothilfe- kosten 2012-2017 | Nothilfe- kosten 2014-2017 für Mehrfach- gesuche | Abgeltungen 2012-2017 (inkl. Ausgleichs- anteil) | Saldo 2012-2017 | Nothilfe- kosten 2018 | Nothilfe- kosten 2018 für Mehrfach- gesuche | Abgeltungen 2018 (inkl. Ausgleichs- anteil) | Saldo 2018 | Gesamtsaldo 2008 - 2018 | Gesamtsaldo 2008 - 2018 (ohne Kosten für Mehrfach- gesuche) |
|--------------|---|----------------------------------|---|--|--------------------|-----------------------------|--|--|--------------------|----------------------------|---|
| AG | 4'985'245 | 19'213'746 | 1'375'507 | 30'702'346 | 10'113'093 | 3'555'329 | 270'931 | 3'409'732 | -416'528 | 14'681'810 | 16'328'248 |
| AI | 163'747 | 510'732 | 100'361 | 800'397 | 189'303 | 130'469 | 0 | 92'161 | -38'308 | 314'743 | 415'104 |
| AR | 774'018 | 892'516 | 192'713 | 2'968'384 | 1'883'155 | 249'855 | 88'289 | 380'688 | 42'544 | 2'699'717 | 2'980'719 |
| BE | 4'315'412 | 55'182'240 | 2'117'565 | 55'901'788 | -1'398'017 | 9'183'252 | 1'246'617 | 6'214'876 | -4'214'993 | -1'297'598 | 2'066'584 |
| BL | 1'132'773 | 13'970'217 | 1'002'108 | 18'143'311 | 3'170'985 | 2'585'287 | 320'822 | 1'727'064 | -1'179'045 | 3'124'713 | 4'447'643 |
| BS | 3'055'453 | 7'396'841 | 625'414 | 12'876'128 | 4'853'873 | 1'287'248 | 78'107 | 1'888'748 | 523'393 | 8'432'720 | 9'136'241 |
| FR | 1'505'804 | 9'396'643 | 289'598 | 13'597'754 | 3'911'513 | 1'267'366 | 35'656 | 2'433'849 | 1'130'827 | 6'548'143 | 6'873'397 |
| GE | 1'736'436 | 40'739'229 | 1'834'208 | 24'184'685 | -18'388'752 | 4'501'294 | 844'662 | 2'323'624 | -3'022'331 | -19'674'648 | -16'995'778 |
| GL | 630'492 | 630'333 | 62'700 | 2'186'612 | 1'493'578 | 151'152 | 48'822 | 268'456 | 68'482 | 2'192'552 | 2'304'074 |
| GR | 2'766'926 | 2'929'920 | 297'689 | 10'994'169 | 7'766'560 | 584'982 | 42'801 | 1'202'032 | 574'249 | 11'107'735 | 11'448'225 |
| JU | 735'236 | 6'641'149 | 245'497 | 4'344'013 | -2'542'634 | 937'590 | 96'822 | 364'471 | -669'940 | -2'477'338 | -2'135'019 |
| LU | 5'566'951 | 5'084'607 | 637'583 | 19'467'909 | 13'745'719 | 670'527 | 132'735 | 2'380'382 | 1'577'120 | 20'889'789 | 21'660'108 |
| NE | 879'218 | 14'127'232 | 456'653 | 9'456'030 | -5'127'855 | 1'403'417 | 42'897 | 808'901 | -637'412 | -4'886'049 | -4'386'500 |
| NW | 478'538 | 440'983 | 479'110 | 1'861'365 | 941'271 | 7'503 | 97'887 | 208'327 | 102'937 | 1'522'746 | 2'099'743 |
| OW | 325'311 | 415'369 | 38'758 | 1'653'808 | 1'199'681 | 78'421 | 20'614 | 152'131 | 53'096 | 1'578'088 | 1'637'459 |
| SG | 5'683'346 | 10'966'672 | 1'215'230 | 23'210'337 | 11'028'434 | 2'892'525 | 357'639 | 2'708'647 | -541'517 | 16'170'264 | 17'743'133 |
| SH | 385'385 | 6'871'430 | 445'521 | 4'254'468 | -3'062'483 | 1'108'102 | 155'599 | 504'881 | -758'821 | -3'435'918 | -2'834'797 |
| SO | 2'179'640 | 9'810'819 | 810'684 | 14'399'945 | 3'778'441 | 2'121'371 | 278'693 | 1'851'658 | -548'406 | 5'409'676 | 6'499'053 |
| SZ | 898'774 | 5'827'937 | 289'584 | 7'182'968 | 1'065'447 | 766'506 | 168'324 | 889'663 | -45'167 | 1'919'054 | 2'376'963 |
| TG | 3'255'453 | 4'666'819 | 553'034 | 13'961'048 | 8'741'194 | 932'278 | 150'496 | 2'602'838 | 1'520'063 | 13'516'711 | 14'220'242 |
| TI | 4'285'314 | 7'324'193 | 675'285 | 14'423'944 | 6'424'466 | 1'313'222 | 238'147 | 1'317'475 | -233'894 | 10'475'886 | 11'389'318 |
| UR | 448'011 | 200'277 | 113'441 | 1'691'476 | 1'377'758 | 35'266 | 27'714 | 212'341 | 149'361 | 1'975'130 | 2'116'285 |
| VD | 2'292'114 | 85'384'778 | 2'241'685 | 35'631'624 | -51'994'839 | 9'085'656 | 930'018 | 3'489'451 | -6'526'224 | -56'228'949 | -53'057'246 |
| VS | 1'901'467 | 13'937'727 | 1'173'181 | 16'523'549 | 1'412'640 | 2'238'516 | 339'241 | 1'646'623 | -931'134 | 2'382'973 | 3'895'396 |
| ZG | 852'869 | 3'765'446 | 309'913 | 5'342'767 | 1'267'408 | 586'107 | 130'808 | 512'668 | -204'246 | 1'916'031 | 2'356'752 |
| ZH | 6'406'215 | 79'913'846 | 6'226'969 | 72'283'818 | -13'856'998 | 7'658'797 | 1'513'540 | 8'335'472 | -836'865 | -8'287'647 | -547'138 |
| TOTAL | 57'640'149 | 406'241'702 | 23'809'993 | 418'044'639 | -12'007'056 | 55'332'040 | 7'657'879 | 47'927'160 | -15'062'759 | 30'570'335 | 62'038'207 |

Reserve Kantone: 126'858'481

Anhang 2.1 Nothilfekosten 2018: Zusammenzug nach Kategorie

1)

| | Neufälle NEE (ohne Dublin) | Neufälle NEE-Dublin | Neufälle NEGE | Neufälle ALLE | Mehrfachgesuche (MFG) Alle | Neufälle ALLE mit MFG | |
|-----|--|---------------------|-------------------|-------------------|----------------------------|-----------------------|--------------------|
| 1a | Rechtskräftige Entscheide im Beobachtungszeitraum ²⁾ | 416 | 3'897 | 3'647 | 7'960 | 513 | -- |
| 1b | Rechtskräftige Entscheide kumuliert ³⁾ | 22'181 | 57'236 | 29'759 | 109'177 | 3'586 | -- |
| 2a | Nothilfebeziehende insgesamt | 825 | 1'440 | 5'061 | 7'315 | 837 | 7'846 |
| 2b | Nothilfebeziehende in % der kumulierten Entscheide | 4 | 3 | 17 | 7 | 23 | k.A. |
| 3 | Nothilfebeziehende (Personen mit Unterstützung und Unterbringung) | 703 | 1'064 | 4'725 | 6'484 | 810 | 7'010 |
| 4 | Nothilfebeziehende (Personen mit Gesundheitskosten) | 785 | 1'349 | 4'763 | 6'888 | 776 | 7'384 |
| 5a | Anzahl Unterstützungstage | 132'765 | 65'529 | 872'066 | 1'070'360 | 149'560 | 1'219'920 |
| 5b | Anzahl Übernachtungen | 129'247 | 65'310 | 863'492 | 1'058'049 | 148'689 | 1'206'738 |
| 6 | Durchschnittliche Bezugsdauer (5b/2a): Anz. Nächte ⁴⁾ | 157 | 45 | 171 | 145 | 178 | 154 |
| 7 | Unterstützungskosten | 1'743'662 | 926'422 | 12'151'278 | 14'821'362 | 2'049'094 | 16'870'456 |
| 8a | Unterbringungskosten individuell | 824'903 | 342'161 | 6'389'213 | 7'556'277 | 1'066'752 | 8'623'029 |
| 8b | Unterbringungskosten in Strukturen | 2'409'244 | 1'244'590 | 12'749'222 | 16'403'056 | 2'389'122 | 18'792'178 |
| 8 | Unterbringungskosten Total | 3'234'148 | 1'586'751 | 19'138'435 | 23'959'333 | 3'455'874 | 27'415'206 |
| 9a | Gesundheitskosten Versicherung | 1'713'993 | 1'021'897 | 8'726'741 | 11'462'631 | 1'504'803 | 12'967'434 |
| 9b | Gesundheitskosten effektiv | 634'413 | 484'338 | 3'766'510 | 4'885'261 | 615'839 | 5'501'099 |
| 9 | Gesundheitskosten Total | 2'348'406 | 1'506'235 | 12'493'251 | 16'347'892 | 2'120'642 | 18'468'534 |
| 10 | Transportkosten | 17'153 | 16'004 | 170'296 | 203'453 | 32'269 | 235'722 |
| 11 | Nothilfekosten Total | 7'343'369 | 4'035'411 | 43'953'260 | 55'332'040 | 7'657'879 | 62'989'919 |
| 12a | Nothilfeentschädigungen Bund an Kantone (Basisanteil) | 1'669'824 | 15'642'558 | 14'639'058 | 31'951'440 | 0 | 31'951'440 |
| 12b | Ausgleichsanteil | 834'912 | 7'821'279 | 7'319'529 | 15'975'720 | 0 | 15'975'720 |
| 12 | Nothilfeentschädigungen Bund an Kantone Total | 2'504'736 | 23'463'837 | 21'958'587 | 47'927'160 | 0 | 47'927'160 |
| 14 | Saldo Nothilfeentschädigungen minus Nothilfekosten | -4'838'633 | 19'428'426 | ##### | -7'404'880 | -7'657'879 | -15'062'759 |
| 15 | Unterstützungskosten pro Tag | 13 | 14 | 14 | 14 | 14 | 14 |
| 16 | Unterbringungskosten individuell pro Nacht | 13 | 13 | 14 | 14 | 15 | 14 |
| 17 | Unterbringungskosten in Strukturen pro Nacht | 36 | 33 | 32 | 33 | 32 | 33 |
| 18 | Anteil Unterbringungskosten in Strukturen an Gesamtkosten für Unterbringung in % | 74 | 78 | 67 | 68 | 69 | 69 |
| 19 | Gesundheitskosten pro Tag | 18 | 23 | 14 | 15 | 14 | 15 |
| 20 | Gesundheitskosten pro Person | 2'992 | 1'117 | 2'623 | 2'373 | 2'733 | 2'501 |
| 21 | Nothilfekosten pro Übernachtung | 57 | 62 | 51 | 52 | 52 | 52 |
| 22 | Nothilfekosten pro Person | 8'901 | 2'802 | 8'685 | 7'564 | 9'149 | 8'028 |
| 23 | Nothilfekosten pro (im Beobachtungszeitraum) rk. Entscheid | 17'652 | 1'036 | 12'052 | 6'951 | 2'135 | k.A. |

1) Geringfügige Rundungsdifferenzen können auftreten

2) inkl. Korrektur der Entscheide des Vorjahres

3) Anzahl Entscheide kumuliert seit 1.1.2008

4) Durchschnittliche Dauer der Bezüge innerhalb des Berichtszeitraums. Von Bezügen, die allenfalls über das Jahresende hinaus andauern, ist nur der in den Berichtszeitraum fallende Teil berücksichtigt

Anhang 2.2 Nothilfekosten Gesamtperiode 2008 - 2018: Zusammenzug nach Rechtskraft

1)

| | | Gesamtperiode 2008 - 2018 | | | | | | | | |
|-----|--|-----------------------------|----------------------|----------------------|----------------------|----------------------|----------------------|----------------------|----------------------|---------------|
| | | Neufälle mit RK 2008 - 2011 | Neufälle mit RK 2012 | Neufälle mit RK 2013 | Neufälle mit RK 2014 | Neufälle mit RK 2015 | Neufälle mit RK 2016 | Neufälle mit RK 2017 | Neufälle mit RK 2018 | Neufälle ALLE |
| 1a | Rechtskräftige Entscheide nach Jahr der Rechtskraft | 32'074 | 16'121 | 14'045 | 8'496 | 9'353 | 11'527 | 8'672 | 7'960 | |
| 1b | Korrekturfälle ²⁾ | 195 | 73 | -41 | 67 | 313 | 170 | 151 | | |
| 1c | Rechtskräftige Entscheide kumuliert | | | | | | | | | 109'176 |
| 2a | Nothilfebeziehende insgesamt | 19'367 | 10'233 | 8'044 | 4'621 | 4'847 | 5'535 | 3'525 | 3'072 | 56'746 |
| 2b | Nothilfebeziehende in % der Entscheide | 60 | 63 | 57 | 54 | 50 | 47 | 40 | 39 | 52 |
| 3 | Nothilfebeziehende (Personen mit Unterstützung und Unterbringung) | 18'172 | 9'514 | 7'385 | 4'072 | 4'395 | 5'077 | 3'082 | 2'857 | 52'413 |
| 4 | Nothilfebeziehende (Personen mit Gesundheitskosten) | 17'267 | 9'423 | 7'483 | 4'439 | 4'565 | 5'254 | 3'370 | 2'843 | 52'446 |
| 5a | Anzahl Unterstützungstage | 5'105'957 | 1'683'249 | 1'368'778 | 1'061'048 | 930'216 | 800'469 | 456'617 | 241'364 | 11'647'698 |
| 5b | Anzahl Übernachtungen | 5'214'248 | 1'711'994 | 1'390'736 | 1'074'883 | 940'883 | 798'021 | 457'645 | 240'266 | 11'828'676 |
| 6 | Durchschnittliche Bezugsdauer (5b/2a): Anz. Nächte ³⁾ | 269 | 167 | 173 | 233 | 194 | 144 | 130 | 78 | 208 |
| 7 | Unterstützungskosten | 59'316'512 | 20'255'473 | 16'736'986 | 13'324'964 | 12'386'901 | 10'834'201 | 6'776'594 | 3'539'208 | 143'170'838 |
| 8a | Unterbringungskosten individuell | 50'480'054 | 19'274'203 | 13'318'939 | 9'003'491 | 7'701'530 | 6'189'062 | 3'017'811 | 1'886'566 | 110'871'654 |
| 8b | Unterbringungskosten in Strukturen | 77'096'012 | 25'979'557 | 26'645'498 | 19'650'298 | 14'478'603 | 13'097'420 | 7'452'414 | 3'507'195 | 187'906'997 |
| 8 | Unterbringungskosten Total | 127'576'066 | 45'253'760 | 39'964'437 | 28'653'788 | 22'180'132 | 19'286'481 | 10'470'225 | 5'393'761 | 298'778'651 |
| 9a | Gesundheitskosten Versicherung | 50'083'450 | 18'447'136 | 15'259'754 | 11'221'991 | 9'583'389 | 8'719'197 | 5'082'133 | 2'551'450 | 120'948'499 |
| 9b | Gesundheitskosten effektiv | 10'789'535 | 4'552'622 | 5'304'203 | 4'179'966 | 3'888'321 | 3'708'121 | 2'158'063 | 1'091'780 | 35'672'612 |
| 9 | Gesundheitskosten Total | 60'872'985 | 22'999'757 | 20'563'957 | 15'401'958 | 13'471'710 | 12'427'318 | 7'240'196 | 3'643'230 | 156'621'111 |
| 10 | Transportkosten | 1'064'746 | 320'505 | 307'050 | 224'884 | 177'118 | 162'941 | 87'732 | 30'830 | 2'375'806 |
| 11 | Nothilfekosten Total | 248'830'309 | 88'829'496 | 77'572'429 | 57'605'594 | 48'215'861 | 42'710'941 | 24'574'747 | 12'607'029 | 600'946'406 |
| 12a | Nothilfeentschädigungen Bund an Kantone (Basisanteil) | 131'341'876 | 65'974'356 | 56'902'920 | 34'702'985 | 39'173'076 | 46'741'212 | 35'197'888 | 31'951'440 | 441'985'753 |
| 12b | Ausgleichsanteil | 65'670'938 | 32'987'178 | 28'451'460 | 17'351'492 | 19'586'538 | 23'370'606 | 17'598'944 | 15'975'720 | 220'992'876 |
| 12 | Nothilfeentschädigungen Bund an Kantone Total | 197'012'814 | 98'961'534 | 85'354'380 | 52'054'477 | 58'759'614 | 70'111'818 | 52'796'832 | 47'927'160 | 662'978'629 |
| 14 | Saldo Nothilfeentschädigungen minus Nothilfekosten ⁴⁾ | -51'817'495 | 10'132'038 | 7'781'951 | -5'551'117 | 10'543'753 | 27'400'876 | 28'222'085 | 35'320'132 | 62'032'223 |
| 15 | Unterstützungskosten pro Tag | 12 | 12 | 12 | 13 | 13 | 14 | 15 | 15 | 12 |
| 16 | Unterbringungskosten individuell pro Nacht | 17 | 19 | 19 | 16 | 15 | 14 | 13 | 14 | 17 |
| 17 | Unterbringungskosten in Strukturen pro Nacht | 34 | 38 | 39 | 38 | 35 | 35 | 33 | 33 | 36 |
| 18 | Anteil Unterbringungskosten in Strukturen an Gesamtkosten für Unterbringung in % | 60 | 57 | 67 | 69 | 65 | 68 | 71 | 65 | 63 |
| 19 | Gesundheitskosten pro Tag | 12 | 14 | 15 | 15 | 14 | 16 | 16 | 15 | 13 |
| 20 | Gesundheitskosten pro Person | 3'525 | 2'441 | 2'748 | 3'470 | 2'951 | 2'365 | 2'148 | 1'281 | 2'986 |
| 21 | Nothilfekosten pro Übernachtung | 48 | 52 | 56 | 54 | 51 | 54 | 54 | 52 | 51 |
| 22 | Nothilfekosten pro Person | 12'848 | 8'681 | 9'644 | 12'466 | 9'948 | 7'717 | 6'972 | 4'104 | 10'590 |
| 23 | Nothilfekosten pro (im Beobachtungszeitraum) rk. Entscheid ⁵⁾ | 7'711 | 5'485 | 5'539 | 6'727 | 4'988 | 3'651 | 2'785 | 1'584 | 5'504 |

1) Geringfügige Rundungsdifferenzen können auftreten

2) Nachträgliche Korrekturen; werden jeweils im 3. Quartal des Folgejahres abgerechnet

3) Durchschnittliche Dauer der Bezüge innerhalb des Berichtszeitraums. Von Bezügen, die allenfalls über das Jahresende hinaus andauern, ist nur der in den Berichtszeitraum fallende Teil berücksichtigt

4) Nettoprinzip; d.h. alle Erträge und Defizite wurden berücksichtigt

5) Für Neufälle ALLE sind die rk. Entscheide kumuliert berücksichtigt

Anhang 2.3 Nothilfekosten 2018: Zusammenzug nach Rechtskraft ¹⁾

| | | 2018 | | | | | | | | |
|-----|--|-----------------------------|----------------------|----------------------|----------------------|----------------------|----------------------|----------------------|----------------------|---------------|
| | | Neufälle mit RK 2008 - 2011 | Neufälle mit RK 2012 | Neufälle mit RK 2013 | Neufälle mit RK 2014 | Neufälle mit RK 2015 | Neufälle mit RK 2016 | Neufälle mit RK 2017 | Neufälle mit RK 2018 | Neufälle ALLE |
| 1a | Rechtskräftige Entscheide nach Jahr der Rechtskraft | 32'074 | 16'121 | 14'045 | 8'496 | 9'353 | 11'527 | 8'672 | 7'960 | |
| 1b | Korrekturfälle ²⁾ | 195 | 73 | -41 | 67 | 313 | 170 | 151 | | |
| 1c | Rechtskräftige Entscheide kumuliert | | | | | | | | | 109'176 |
| 2a | Nothilfebeziehende insgesamt | 334 | 212 | 299 | 456 | 538 | 889 | 1'534 | 3'072 | 7'315 |
| 2b | Nothilfebeziehende in % der Entscheide | 1 | 1 | 3 | 5 | 6 | 8 | 17 | 39 | 92 |
| 3 | Nothilfebeziehende (Personen mit Unterstützung und Unterbringung) | 286 | 184 | 245 | 389 | 492 | 770 | 1'276 | 2'857 | 6'484 |
| 4 | Nothilfebeziehende (Personen mit Gesundheitskosten) | 325 | 206 | 292 | 437 | 517 | 849 | 1'436 | 2'843 | 6'888 |
| 5a | Anzahl Unterstützungstage | 78'357 | 44'197 | 53'182 | 102'472 | 134'648 | 182'886 | 233'254 | 241'364 | 1'070'360 |
| 5b | Anzahl Übernachtungen | 75'831 | 44'648 | 51'291 | 101'057 | 133'654 | 180'309 | 230'993 | 240'266 | 1'058'049 |
| 6 | Durchschnittliche Bezugsdauer (5b/2a): Anz. Nächte ³⁾ | 227 | 211 | 172 | 222 | 248 | 203 | 151 | 78 | 145 |
| 7 | Unterstützungskosten | 967'543 | 581'275 | 683'732 | 1'355'680 | 1'901'922 | 2'447'988 | 3'344'015 | 3'539'208 | 14'821'362 |
| 8a | Unterbringungskosten individuell | 649'644 | 405'248 | 463'840 | 630'648 | 871'518 | 1'186'955 | 1'461'860 | 1'886'566 | 7'556'277 |
| 8b | Unterbringungskosten in Strukturen | 1'055'071 | 628'002 | 903'827 | 1'806'541 | 1'817'873 | 2'870'261 | 3'814'286 | 3'507'195 | 16'403'056 |
| 8 | Unterbringungskosten Total | 1'704'714 | 1'033'250 | 1'367'667 | 2'437'188 | 2'689'391 | 4'057'216 | 5'276'146 | 5'393'761 | 23'959'333 |
| 9a | Gesundheitskosten Versicherung | 991'113 | 456'794 | 659'571 | 1'072'691 | 1'299'496 | 1'929'247 | 2'502'269 | 2'551'450 | 11'462'631 |
| 9b | Gesundheitskosten effektiv | 316'470 | 219'080 | 257'154 | 407'738 | 581'216 | 856'405 | 1'155'418 | 1'091'780 | 4'885'261 |
| 9 | Gesundheitskosten Total | 1'307'583 | 675'873 | 916'725 | 1'480'429 | 1'880'712 | 2'785'652 | 3'657'687 | 3'643'230 | 16'347'892 |
| 10 | Transportkosten | 13'876 | 9'325 | 7'474 | 20'656 | 24'603 | 46'059 | 50'632 | 30'830 | 203'453 |
| 11 | Nothilfekosten Total | 3'993'717 | 2'299'722 | 2'975'598 | 5'293'952 | 6'496'628 | 9'336'914 | 12'328'479 | 12'607'029 | 55'332'040 |
| 12a | Nothilfeentschädigungen Bund an Kantone (Basisanteil) | 131'341'876 | 65'974'356 | 34'702'985 | 34'702'985 | 39'173'076 | 46'741'212 | 35'197'888 | 31'951'440 | 31'951'440 |
| 12b | Ausgleichsanteil | 65'670'938 | 32'987'178 | 17'351'492 | 17'351'492 | 19'586'538 | 23'370'606 | 17'598'944 | 15'975'720 | 15'975'720 |
| 12 | Nothilfeentschädigungen Bund an Kantone Total | 197'012'814 | 98'961'534 | 52'054'477 | 52'054'477 | 58'759'614 | 70'111'818 | 52'796'832 | 47'927'160 | 47'927'160 |
| 13 | Kosten 2008 bis 2017 pro Memoria | 244'836'592 | 86'529'773 | 74'596'831 | 52'311'642 | 41'719'233 | 33'374'027 | 12'246'268 | 0 | 545'614'367 |
| 14 | Saldo Nothilfeentschädigungen minus Nothilfekosten ⁴⁾ | 193'019'097 | 96'661'812 | 49'078'879 | 46'760'525 | 52'262'986 | 60'774'903 | 40'468'353 | 35'320'132 | -7'404'880 |
| 15 | Unterstützungskosten pro Tag | 12 | 13 | 13 | 13 | 14 | 13 | 14 | 15 | 14 |
| 16 | Unterbringungskosten individuell pro Nacht | 14 | 15 | 18 | 13 | 12 | 13 | 13 | 14 | 14 |
| 17 | Unterbringungskosten in Strukturen pro Nacht | 35 | 35 | 35 | 34 | 29 | 33 | 32 | 33 | 33 |
| 18 | Anteil Unterbringungskosten in Strukturen an | 62 | 61 | 66 | 74 | 68 | 71 | 72 | 65 | 68 |
| 19 | Gesundheitskosten pro Tag | 17 | 15 | 17 | 14 | 14 | 15 | 16 | 15 | 15 |
| 20 | Gesundheitskosten pro Person | 4'023 | 3'281 | 3'139 | 3'388 | 3'638 | 3'281 | 2'547 | 1'281 | 2'373 |
| 21 | Nothilfekosten pro Übernachtung | 53 | 52 | 58 | 52 | 49 | 52 | 53 | 52 | 52 |
| 22 | Nothilfekosten pro Person | 11'957 | 10'848 | 9'952 | 11'610 | 12'076 | 10'503 | 8'037 | 4'104 | 7'564 |
| 23 | Nothilfekosten pro (im Beobachtungszeitraum) rk. Entscheid ⁵⁾ | 124 | 142 | 347 | 618 | 672 | 798 | 1'397 | 1'584 | 6'951 |

1) Geringfügige Rundungsdifferenzen können auftreten

2) Nachträgliche Korrekturen; werden jeweils im 3. Quartal des Folgejahres abgerechnet

3) Durchschnittliche Dauer der Bezüge innerhalb des Berichtszeitraums. Von Bezügen, die allenfalls über das Jahresende hinaus andauern, ist nur der in den Berichtszeitraum fallende Teil berücksichtigt

4) Nettoprinzip; d.h. alle Erträge und Defizite wurden berücksichtigt

5) Für Neufälle ALLE sind die rk. Entscheide 2014 berücksichtigt

Anhang 3.1 Nothilfekosten 2018 - Neufälle Alle

| Kanton | Nothilfe- beziehende Total | Nothilfe- kosten Total | Anzahl Über- nachtungen | Durchschnitts- kosten pro Über- nachtung | Entscheide 2018 (inkl. Korrektur) | Nothilfeabteilung (6021 Fr / Entscheid), mit Ausgleichsanteil | Bundes- abteilungen minus Kosten | Anteil Nothilfe- Beziehende an kumul. rk. Entscheiden | Bezugs- dauer | Kostenart im Verhältnis zu Nothilfekosten Total (in %) | | |
|--------|----------------------------------|------------------------------|----------------------------|---|---|--|--|--|------------------|---|---------------|------------|
| | | | | | | | | | | Unterstützung | Unterbringung | Gesundheit |
| AG | 619 | 3'555'329 | 84'416 | 42 | 545 | 3'441'060 | -114'269 | 8 | 136 | 18 | 60 | 22 |
| AI | 12 | 130'469 | 2'928 | 45 | 15 | 92'768 | -37'701 | 6 | 244 | 19 | 23 | 58 |
| AR | 33 | 249'855 | 6'633 | 38 | 64 | 387'103 | 137'248 | 5 | 201 | 22 | 39 | 39 |
| BE | 1'045 | 9'183'252 | 174'437 | 53 | 1'020 | 6'291'715 | -2'891'538 | 7 | 167 | 54 | 18 | 29 |
| BL | 266 | 2'585'287 | 57'585 | 45 | 290 | 1'766'207 | -819'081 | 6 | 216 | 37 | 30 | 33 |
| BS | 203 | 1'287'248 | 27'497 | 47 | 393 | 1'951'568 | 664'320 | 6 | 135 | 37 | 29 | 34 |
| FR | 168 | 1'267'366 | 21'894 | 58 | 477 | 2'451'834 | 1'184'468 | 4 | 130 | 23 | 54 | 23 |
| GE | 559 | 4'501'294 | 84'665 | 53 | 367 | 2'384'485 | -2'116'809 | 9 | 151 | 18 | 41 | 39 |
| GL | 28 | 151'152 | 5'183 | 29 | 42 | 266'287 | 115'134 | 5 | 185 | 27 | 22 | 51 |
| GR | 111 | 584'982 | 14'970 | 39 | 194 | 1'218'198 | 633'216 | 4 | 135 | 11 | 71 | 15 |
| JU | 84 | 937'590 | 12'859 | 73 | 51 | 367'504 | -570'086 | 8 | 153 | 17 | 57 | 24 |
| LU | 186 | 670'527 | 23'377 | 29 | 396 | 2'387'263 | 1'716'736 | 4 | 126 | 38 | 43 | 15 |
| NE | 218 | 1'403'417 | 29'731 | 47 | 109 | 828'146 | -575'271 | 9 | 136 | 20 | 43 | 37 |
| NW | 2 | 7'503 | 0 | | 32 | 209'843 | 202'340 | 0 | 0 | 0 | 0 | 100 |
| OW | 11 | 78'421 | 2'064 | 38 | 17 | 149'658 | 71'236 | 3 | 188 | 26 | 44 | 29 |
| SG | 248 | 2'892'525 | 41'437 | 70 | 437 | 2'730'831 | -161'695 | 4 | 167 | 7 | 75 | 17 |
| SH | 130 | 1'108'102 | 20'454 | 54 | 82 | 508'217 | -599'886 | 12 | 157 | 25 | 47 | 27 |
| SO | 319 | 2'121'371 | 36'603 | 58 | 325 | 1'874'239 | -247'133 | 9 | 115 | 27 | 54 | 18 |
| SZ | 119 | 766'506 | 12'863 | 60 | 151 | 899'110 | 132'604 | 6 | 108 | 16 | 69 | 15 |
| TG | 196 | 932'278 | 27'641 | 34 | 544 | 2'639'252 | 1'706'973 | 5 | 141 | 24 | 48 | 28 |
| TI | 104 | 1'313'222 | 20'041 | 66 | 174 | 1'333'291 | 20'069 | 3 | 193 | 16 | 66 | 18 |
| UR | 10 | 35'266 | 1'285 | 27 | 33 | 213'857 | 178'591 | 3 | 129 | 44 | 8 | 49 |
| VD | 1'108 | 9'085'656 | 151'378 | 60 | 543 | 3'546'835 | -5'538'821 | 12 | 137 | 23 | 40 | 37 |
| VS | 407 | 2'238'516 | 57'043 | 39 | 254 | 1'654'461 | -584'055 | 9 | 140 | 32 | 29 | 39 |
| ZG | 59 | 586'107 | 12'411 | 47 | 79 | 544'837 | -41'270 | 4 | 210 | 19 | 45 | 35 |
| ZH | 1'070 | 7'658'797 | 128'654 | 60 | 1'478 | 8'698'165 | 1'039'368 | 6 | 120 | 17 | 55 | 29 |
| CH | 7'315 | 55'332'040 | 1'058'049 | 52 | 8'112 | 48'836'728 | -6'495'312 | 7 | 145 | 27 | 43 | 30 |

Anhang 3.2 Nothilfekosten 2018 - Neufälle NEGE

| Kanton | Nothilfe- beziehende Total | Nothilfe- kosten Total | Anzahl Über- nachtungen | Durchschnitts- kosten pro Über- nachtung | Entscheide 2018 (inkl. Korrektur) | Nothilfeabgeltung (6021 Fr / Entscheid), mit Ausgleichsanteil | Bundes- abgeltungen minus Kosten | Anteil Nothilfe- Beziehende an kumul. rk. Entscheiden | Bezugs- dauer | Kostenart im Verhältnis zu Nothilfekosten Total (in %) | | |
|--------|----------------------------------|------------------------------|----------------------------|---|---|--|--|--|------------------|---|---------------|------------|
| | | | | | | | | | | Unterstützung | Unterbringung | Gesundheit |
| AG | 474 | 3'249'369 | 78'393 | 41 | 272 | 1'658'613 | -1'590'756 | 22 | 165 | 18 | 60 | 21 |
| AI | 9 | 97'014 | 2'187 | 44 | 9 | 50'849 | -46'165 | 16 | 243 | 19 | 24 | 57 |
| AR | 29 | 233'164 | 6'103 | 38 | 23 | 151'213 | -81'950 | 16 | 210 | 23 | 38 | 39 |
| BE | 836 | 8'152'716 | 154'918 | 53 | 516 | 3'065'041 | -5'087'675 | 21 | 185 | 53 | 18 | 28 |
| BL | 193 | 2'071'095 | 46'486 | 45 | 108 | 705'885 | -1'365'210 | 14 | 241 | 37 | 30 | 33 |
| BS | 115 | 814'442 | 17'575 | 46 | 95 | 550'668 | -263'774 | 13 | 153 | 38 | 30 | 33 |
| FR | 112 | 1'047'241 | 17'649 | 59 | 171 | 929'346 | -117'895 | 10 | 158 | 22 | 56 | 22 |
| GE | 371 | 3'216'545 | 62'996 | 51 | 209 | 1'251'066 | -1'965'479 | 19 | 170 | 19 | 42 | 38 |
| GL | 24 | 138'982 | 4'985 | 28 | 31 | 168'628 | 29'645 | 14 | 208 | 29 | 23 | 48 |
| GR | 73 | 481'247 | 12'378 | 39 | 88 | 552'016 | 70'769 | 11 | 170 | 13 | 72 | 13 |
| JU | 54 | 780'198 | 10'832 | 72 | 25 | 173'964 | -606'233 | 18 | 201 | 18 | 59 | 22 |
| LU | 136 | 591'664 | 21'250 | 28 | 184 | 1'099'336 | 507'672 | 11 | 156 | 39 | 44 | 12 |
| NE | 141 | 1'060'850 | 23'836 | 45 | 53 | 389'441 | -671'408 | 20 | 169 | 21 | 40 | 37 |
| NW | 1 | 3'505 | | | 17 | 105'045 | 101'541 | 1 | | | | 100 |
| OW | 10 | 77'263 | 2'064 | 37 | 16 | 101'056 | 23'793 | 10 | 206 | 27 | 45 | 28 |
| SG | 208 | 2'523'668 | 34'526 | 73 | 218 | 1'316'787 | -1'206'880 | 14 | 166 | 7 | 78 | 15 |
| SH | 88 | 904'867 | 17'506 | 52 | 41 | 245'575 | -659'292 | 29 | 199 | 26 | 44 | 28 |
| SO | 210 | 1'733'873 | 30'516 | 57 | 149 | 855'761 | -878'112 | 21 | 145 | 27 | 56 | 17 |
| SZ | 87 | 616'477 | 10'942 | 56 | 77 | 441'609 | -174'868 | 18 | 126 | 17 | 69 | 14 |
| TG | 94 | 686'773 | 20'904 | 33 | 95 | 587'500 | -99'273 | 11 | 222 | 24 | 49 | 26 |
| TI | 56 | 778'841 | 11'243 | 69 | 69 | 564'062 | -214'779 | 7 | 201 | 15 | 66 | 19 |
| UR | 8 | 33'787 | 1'256 | 27 | 16 | 101'031 | 67'245 | 8 | 157 | 45 | 8 | 47 |
| VD | 671 | 6'266'597 | 110'498 | 57 | 269 | 1'698'151 | -4'568'446 | 24 | 165 | 24 | 39 | 36 |
| VS | 255 | 1'690'400 | 46'236 | 37 | 144 | 865'187 | -825'214 | 20 | 181 | 32 | 32 | 36 |
| ZG | 44 | 454'284 | 10'308 | 44 | 33 | 235'522 | -218'762 | 12 | 234 | 20 | 45 | 32 |
| ZH | 762 | 6'248'403 | 107'905 | 58 | 740 | 4'220'902 | -2'027'501 | 15 | 142 | 17 | 55 | 28 |
| CH | 5'061 | 43'953'260 | 863'492 | 51 | 3'668 | 22'084'251 | -21'869'009 | 17 | 171 | 28 | 44 | 28 |

Anhang 3.3 Nothilfekosten 2018 - Neufälle NEE Dublin

| Kanton | Nothilfe- beziehende Total | Nothilfe- kosten Total | Anzahl Über- nachtungen | Durchschnitts- kosten pro Über- nachtung | Entscheide 2018 (inkl. Korrektur) | Nothilfeabteilung (6021 Fr / Entscheid), mit Ausgleichsanteil | Bundes- abteilungen minus Kosten | Anteil Nothilfe- Beziehende an kumul. rk. Entscheiden | Bezugs- dauer | Kostenart im Verhältnis zu Nothilfekosten Total (in %) | | |
|--------|----------------------------------|------------------------------|----------------------------|---|---|--|--|--|------------------|---|---------------|------------|
| | | | | | | | | | | Unterstützung | Unterbringung | Gesundheit |
| AG | 106 | 79'450 | 1'632 | 49 | 243 | 1'593'131 | 1'513'681 | 3 | 15 | 15 | 52 | 32 |
| AI | 2 | 17'239 | 376 | 46 | 6 | 40'130 | 22'890 | 2 | 188 | 17 | 22 | 61 |
| AR | 1 | 471 | 26 | 18 | 37 | 212'675 | 212'204 | 0 | 26 | | 16 | 84 |
| BE | 139 | 373'182 | 7'388 | 51 | 468 | 2'961'377 | 2'588'195 | 2 | 53 | 56 | 16 | 28 |
| BL | 50 | 167'875 | 3'761 | 45 | 166 | 962'992 | 795'117 | 2 | 75 | 37 | 30 | 33 |
| BS | 54 | 194'872 | 3'622 | 54 | 282 | 1'316'097 | 1'121'225 | 3 | 67 | 29 | 25 | 46 |
| FR | 47 | 151'630 | 3'100 | 49 | 281 | 1'392'611 | 1'240'980 | 2 | 66 | 30 | 41 | 29 |
| GE | 129 | 673'084 | 10'254 | 66 | 138 | 1'003'032 | 329'948 | 4 | 79 | 15 | 39 | 45 |
| GL | | | | | 10 | 88'277 | 88'277 | 0 | | | | |
| GR | 26 | 35'343 | 789 | 45 | 102 | 625'968 | 590'625 | 2 | 30 | 1 | 64 | 32 |
| JU | 24 | 120'575 | 1'609 | 75 | 23 | 172'550 | 51'975 | 4 | 67 | 15 | 48 | 33 |
| LU | 29 | 16'188 | 250 | 65 | 195 | 1'175'846 | 1'159'658 | 1 | 9 | 17 | 18 | 63 |
| NE | 56 | 170'548 | 2'267 | 75 | 45 | 373'077 | 202'528 | 5 | 40 | 12 | 59 | 29 |
| NW | | | | | 13 | 92'296 | 92'296 | 0 | | | | |
| OW | | | | | | 40'114 | 40'114 | 0 | | | | |
| SG | 11 | 67'389 | 1'056 | 64 | 203 | 1'296'133 | 1'228'744 | 0 | 96 | 6 | 74 | 19 |
| SH | 26 | 53'456 | 627 | 85 | 38 | 240'758 | 187'302 | 5 | 24 | 14 | 60 | 26 |
| SO | 73 | 177'206 | 2'732 | 65 | 154 | 898'853 | 721'647 | 4 | 37 | 26 | 48 | 25 |
| SZ | 18 | 16'030 | 103 | 156 | 67 | 413'298 | 397'268 | 2 | 6 | 10 | 63 | 26 |
| TG | 83 | 137'577 | 3'615 | 38 | 423 | 1'922'335 | 1'784'758 | 3 | 44 | 21 | 42 | 36 |
| TI | 25 | 139'375 | 2'181 | 64 | 92 | 682'151 | 542'776 | 1 | 87 | 21 | 64 | 16 |
| UR | 1 | 1'397 | 29 | 48 | 14 | 96'310 | 94'913 | 0 | 29 | 25 | 4 | 71 |
| VD | 243 | 853'802 | 10'759 | 79 | 215 | 1'536'673 | 682'871 | 5 | 44 | 18 | 40 | 42 |
| VS | 91 | 249'665 | 4'493 | 56 | 90 | 674'123 | 424'458 | 4 | 49 | 33 | 19 | 48 |
| ZG | 6 | 4'709 | 27 | 174 | 42 | 280'732 | 276'023 | 1 | 5 | 5 | 7 | 88 |
| ZH | 200 | 334'349 | 4'614 | 72 | 651 | 3'976'686 | 3'642'337 | 2 | 23 | 14 | 47 | 39 |
| CH | 1'440 | 4'035'411 | 65'310 | 62 | 3'998 | 24'068'221 | 20'032'810 | 3 | 45 | 23 | 39 | 37 |

Anhang 3.4 Nothilfekosten 2018 - Neufälle NEE ohne Dublin

| Kanton | Nothilfe- beziehende Total | Nothilfe- kosten Total | Anzahl Über- nachtungen | Durchschnitts- kosten pro Über- nachtung | Entscheide 2018 (inkl. Korrektur) | Nothilfeabteilung (6021 Fr / Entscheid), mit Ausgleichsanteil | Bundes- abteilungen minus Kosten | Anteil Nothilfe- Beziehende an kumul. rk. Entscheiden | Bezugs- dauer | Kostenart im Verhältnis zu Nothilfekosten Total (in %) | | |
|--------|----------------------------------|------------------------------|----------------------------|---|---|--|--|--|------------------|---|---------------|------------|
| | | | | | | | | | | Unterstützung | Unterbringung | Gesundheit |
| AG | 40 | 226'510 | 4'391 | 52 | 30 | 189'317 | -37'194 | 2 | 110 | 15 | 63 | 22 |
| AI | 1 | 16'216 | 365 | 44 | | 1'790 | -14'427 | 3 | 365 | 18 | 23 | 59 |
| AR | 3 | 16'220 | 504 | 32 | 4 | 23'214 | 6'994 | 2 | 168 | 20 | 46 | 33 |
| BE | 70 | 657'355 | 12'131 | 54 | 36 | 265'297 | -392'058 | 3 | 173 | 55 | 15 | 30 |
| BL | 23 | 346'317 | 7'338 | 47 | 16 | 97'330 | -248'987 | 3 | 319 | 35 | 29 | 36 |
| BS | 34 | 277'934 | 6'300 | 44 | 16 | 84'804 | -193'131 | 6 | 185 | 38 | 31 | 31 |
| FR | 9 | 68'495 | 1'145 | 60 | 25 | 129'877 | 61'382 | 1 | 127 | 22 | 56 | 22 |
| GE | 61 | 611'665 | 11'415 | 54 | 20 | 130'387 | -481'278 | 4 | 187 | 18 | 42 | 39 |
| GL | 4 | 12'170 | 198 | 61 | 1 | 9'383 | -2'787 | 4 | 50 | 13 | 8 | 79 |
| GR | 12 | 68'392 | 1'803 | 38 | 4 | 40'215 | -28'178 | 2 | 150 | 5 | 73 | 22 |
| JU | 6 | 36'818 | 418 | 88 | 3 | 20'990 | -15'828 | 2 | 70 | 16 | 47 | 36 |
| LU | 23 | 62'676 | 1'877 | 33 | 17 | 112'081 | 49'406 | 3 | 82 | 33 | 37 | 27 |
| NE | 23 | 172'019 | 3'628 | 47 | 11 | 65'628 | -106'391 | 4 | 158 | 18 | 43 | 39 |
| NW | 1 | 3'998 | | | 2 | 12'502 | 8'504 | 1 | | | | 100 |
| OW | 1 | 1'159 | | | 1 | 8'488 | 7'329 | 1 | | | | 100 |
| SG | 29 | 301'468 | 5'855 | 51 | 16 | 117'910 | -183'558 | 2 | 202 | 12 | 56 | 31 |
| SH | 16 | 149'780 | 2'321 | 65 | 3 | 21'884 | -127'896 | 7 | 145 | 19 | 59 | 20 |
| SO | 37 | 210'292 | 3'355 | 63 | 22 | 119'625 | -90'667 | 5 | 91 | 27 | 50 | 22 |
| SZ | 14 | 134'000 | 1'818 | 74 | 7 | 44'204 | -89'796 | 4 | 130 | 12 | 71 | 18 |
| TG | 20 | 107'929 | 3'122 | 35 | 26 | 129'417 | 21'489 | 2 | 156 | 23 | 47 | 29 |
| TI | 23 | 395'006 | 6'617 | 60 | 13 | 87'078 | -307'929 | 2 | 288 | 17 | 69 | 15 |
| UR | 1 | 82 | | | 3 | 16'516 | 16'434 | 1 | | | | 100 |
| VD | 196 | 1'965'257 | 30'121 | 65 | 59 | 312'011 | -1'653'246 | 9 | 154 | 22 | 41 | 37 |
| VS | 61 | 298'451 | 6'314 | 47 | 20 | 115'151 | -183'300 | 6 | 104 | 30 | 23 | 48 |
| ZG | 9 | 127'114 | 2'076 | 61 | 4 | 28'583 | -98'532 | 3 | 231 | 13 | 45 | 41 |
| ZH | 108 | 1'076'046 | 16'135 | 67 | 87 | 500'578 | -575'468 | 3 | 149 | 15 | 58 | 27 |
| CH | 825 | 7'343'369 | 129'247 | 57 | 446 | 2'684'257 | -4'659'112 | 4 | 157 | 24 | 44 | 32 |

Anhang 4.1 Nothilfekosten 2018 - Neufälle mit Rechtskraft 2008-2011

| Kanton | Nothilfe- beziehende Total | Nothilfe- kosten Total | Anzahl Über- nachtungen | Durchschnitts- kosten pro Über- nachtung | Entscheide 2008 bis 2011 (inkl. Korrektur) | Anteil Nothilfe- beziehende an Entschei- den 2008 bis 2011 | Bezugs- dauer | Kostenart im Verhältnis zu Nothilfekosten Total (in %) | | |
|--------|----------------------------------|------------------------------|----------------------------|---|---|--|------------------|---|---------------|------------|
| | | | | | | | | Unterstützung | Unterbringung | Gesundheit |
| AG | 19 | 198'809 | 4'441 | 45 | 2'502 | 1 | 234 | 17 | 63 | 20 |
| AI | | | | | 49 | 0 | | | | |
| AR | | | | | 190 | 0 | | | | |
| BE | 28 | 348'378 | 6'531 | 53 | 4'239 | 1 | 233 | 52 | 15 | 33 |
| BL | 14 | 209'355 | 4'367 | 48 | 1'114 | 1 | 312 | 34 | 28 | 37 |
| BS | 6 | 86'286 | 1'733 | 50 | 836 | 1 | 289 | 40 | 26 | 34 |
| FR | 9 | 118'180 | 2'625 | 45 | 1'098 | 1 | 292 | 33 | 44 | 23 |
| GE | 29 | 386'174 | 7'234 | 53 | 2'104 | 1 | 249 | 19 | 42 | 37 |
| GL | 2 | 9'886 | 75 | 132 | 139 | 1 | 38 | 6 | 3 | 91 |
| GR | 2 | 8'423 | 274 | 31 | 875 | 0 | 137 | | 88 | 12 |
| JU | 4 | 34'007 | 405 | 84 | 336 | 1 | 101 | 16 | 51 | 32 |
| LU | 8 | 32'731 | 1'004 | 33 | 1'351 | 1 | 126 | 33 | 36 | 30 |
| NE | 3 | 9'534 | | | 806 | 0 | | 19 | | 81 |
| NW | | | | | 116 | 0 | | | | |
| OW | | | | | 101 | 0 | | | | |
| SG | 27 | 315'043 | 7'077 | 45 | 1'820 | 1 | 262 | 14 | 59 | 27 |
| SH | 12 | 165'303 | 3'344 | 49 | 337 | 4 | 279 | 23 | 50 | 24 |
| SO | 9 | 121'510 | 2'180 | 56 | 1'066 | 1 | 242 | 25 | 45 | 30 |
| SZ | 3 | 18'055 | 307 | 59 | 528 | 1 | 102 | 15 | 69 | 16 |
| TG | 3 | 25'393 | 851 | 30 | 1'013 | 0 | 284 | 27 | 54 | 19 |
| TI | 4 | 63'037 | 771 | 82 | 1'489 | 0 | 193 | 20 | 62 | 18 |
| UR | | | | | 117 | 0 | | | | |
| VD | 84 | 1'024'335 | 18'643 | 55 | 2'933 | 3 | 222 | 23 | 37 | 39 |
| VS | 19 | 128'696 | 3'219 | 40 | 1'350 | 1 | 169 | 27 | 30 | 43 |
| ZG | 5 | 72'654 | 1'255 | 58 | 449 | 1 | 251 | 14 | 44 | 41 |
| ZH | 44 | 617'929 | 9'495 | 65 | 5'311 | 1 | 216 | 15 | 57 | 27 |
| CH | 334 | 3'993'717 | 75'831 | 53 | 32'269 | 1 | 227 | 24 | 43 | 33 |

Anhang 4.2 Nothilfekosten 2018 - Neufälle mit Rechtskraft 2008-2011

| Kanton | RK 2008 | | | RK 2009 | | | RK 2010 | | | RK 2011 | | |
|-----------|-------------------------|------------------|---------------------|-------------------------|------------------|---------------------|-------------------------|------------------|---------------------|-------------------------|------------------|---------------------|
| | Nothilfe- beziehende | Bezugs- quote | Nothilfe- kosten | Nothilfe- beziehende | Bezugs- quote | Nothilfe- kosten | Nothilfe- beziehende | Bezugs- quote | Nothilfe- kosten | Nothilfe- beziehende | Bezugs- quote | Nothilfe- kosten |
| AG | 3 | 1 | 64'731 | 3 | 1 | 22'382 | 6 | 1 | 48'960 | 7 | 1 | 62'736 |
| AI | | | | | | | | | | | | |
| AR | | | | | | | | | | | | |
| BE | 1 | 0 | 19'914 | 8 | 1 | 88'329 | 7 | 0 | 100'456 | 12 | 1 | 139'679 |
| BL | 3 | 2 | 53'672 | 5 | 2 | 66'735 | 2 | 1 | 35'000 | 4 | 1 | 53'948 |
| BS | 1 | 1 | 6'127 | 2 | 1 | 26'858 | 3 | 1 | 53'302 | | | |
| FR | 4 | 3 | 35'989 | 1 | 0 | 17'920 | | | | 4 | 1 | 64'271 |
| GE | 3 | 1 | 52'254 | 11 | 2 | 161'770 | 9 | 1 | 117'618 | 6 | 1 | 54'532 |
| GL | 1 | 5 | 9'788 | 1 | 4 | 99 | | | | | | |
| GR | | | | 1 | 0 | 57 | | | | 1 | 0 | 8'366 |
| JU | | | | 2 | 3 | 6'426 | 1 | 1 | 26'331 | 1 | 1 | 1'249 |
| LU | 2 | 1 | 9'456 | 4 | 1 | 13'367 | 1 | 0 | 88 | 1 | 0 | 9'819 |
| NE | 2 | 2 | 9'492 | | | | | | | 1 | 0 | 42 |
| NW | | | | | | | | | | | | |
| OW | | | | | | | | | | | | |
| SG | 2 | 1 | 27'202 | 4 | 1 | 55'542 | 12 | 2 | 137'509 | 9 | 2 | 94'789 |
| SH | 1 | 3 | 23'141 | 4 | 6 | 42'705 | 4 | 3 | 61'173 | 3 | 3 | 38'283 |
| SO | 1 | 1 | 22'607 | 1 | 0 | 19'308 | 5 | 1 | 56'670 | 2 | 1 | 22'925 |
| SZ | | | | | | | | | | 3 | 2 | 18'055 |
| TG | | | | | | | 3 | 1 | 25'393 | | | |
| TI | | | | 1 | 0 | 30'628 | 2 | 0 | 31'478 | 1 | 0 | 931 |
| UR | | | | | | | | | | | | |
| VD | 3 | 1 | 23'636 | 11 | 2 | 115'506 | 37 | 4 | 478'833 | 33 | 4 | 406'360 |
| VS | 1 | 1 | 74 | 6 | 2 | 37'890 | 7 | 1 | 52'706 | 5 | 1 | 38'026 |
| ZG | | | | 1 | 1 | 21'406 | | | | 4 | 2 | 51'248 |
| ZH | 2 | 0 | 45'042 | 11 | 1 | 173'094 | 18 | 1 | 252'487 | 13 | 1 | 147'305 |
| CH | 30 | 1 | 403'127 | 77 | 1 | 900'021 | 117 | 1 | 1'478'005 | 110 | 1 | 1'212'564 |

Anhang 4.3 Nothilfekosten 2018 - Neufälle mit Rechtskraft 2012

| Kanton | Nothilfe- beziehende Total | Nothilfe- kosten Total | Anzahl Über- nachtungen | Durchschnitts- kosten pro Über- nachtung | Entscheide 2012 (inkl. Korrektur) | Anteil Nothilfe- beziehende an Entschei- den 2012 | Bezugs- dauer | Kostenart im Verhältnis zu Nothilfekosten Total (in %) | | |
|--------|----------------------------------|------------------------------|----------------------------|---|---|---|------------------|---|---------------|------------|
| | | | | | | | | Unterstützung | Unterbringung | Gesundheit |
| AG | 21 | 227'143 | 5'495 | 41 | 1'203 | 2 | 262 | 18 | 59 | 22 |
| AI | 1 | 16'216 | 365 | 44 | 34 | 3 | 365 | 18 | 23 | 59 |
| AR | | | | | 100 | 0 | | | | |
| BE | 26 | 411'385 | 7'605 | 54 | 1'947 | 1 | 293 | 47 | 26 | 27 |
| BL | 9 | 136'885 | 3'010 | 45 | 734 | 1 | 334 | 36 | 30 | 34 |
| BS | 2 | 17'637 | 426 | 41 | 351 | 1 | 213 | 29 | 17 | 54 |
| FR | 1 | 11'339 | 365 | 31 | 503 | 0 | 365 | 53 | 29 | 18 |
| GE | 11 | 56'090 | 1'789 | 31 | 876 | 1 | 163 | 24 | 35 | 39 |
| GL | 1 | 1'925 | 116 | 17 | 96 | 1 | 116 | 48 | 32 | 20 |
| GR | 2 | 11'182 | 228 | 49 | 416 | 0 | 114 | | 55 | 45 |
| JU | 2 | 36'671 | 465 | 79 | 156 | 1 | 233 | 16 | 54 | 29 |
| LU | 6 | 36'794 | 1'190 | 31 | 731 | 1 | 198 | 35 | 40 | 20 |
| NE | 4 | 23'174 | 353 | 66 | 332 | 1 | 88 | 11 | 61 | 28 |
| NW | | | | | 74 | 0 | | | | |
| OW | 1 | 14'698 | 365 | 40 | 82 | 1 | 365 | 25 | 42 | 33 |
| SG | 6 | 55'758 | 1'444 | 39 | 976 | 1 | 241 | 18 | 26 | 55 |
| SH | 8 | 103'747 | 1'825 | 57 | 167 | 5 | 228 | 19 | 59 | 18 |
| SO | 4 | 24'465 | 365 | 67 | 537 | 1 | 91 | 25 | 44 | 31 |
| SZ | 5 | 84'212 | 1'199 | 70 | 276 | 2 | 240 | 11 | 76 | 12 |
| TG | 5 | 35'342 | 1'203 | 29 | 518 | 1 | 241 | 27 | 55 | 18 |
| TI | 16 | 217'193 | 4'730 | 46 | 708 | 2 | 296 | 21 | 59 | 19 |
| UR | | | | | 82 | 0 | | | | |
| VD | 46 | 490'837 | 7'758 | 63 | 1'408 | 3 | 169 | 20 | 42 | 37 |
| VS | 3 | 8'174 | | | 586 | 1 | | | | 100 |
| ZG | 1 | 18'165 | 365 | 50 | 224 | 0 | 365 | 16 | 48 | 34 |
| ZH | 31 | 260'691 | 3'987 | 65 | 3'077 | 1 | 129 | 15 | 55 | 29 |
| CH | 212 | 2'299'722 | 44'648 | 52 | 16'194 | 1 | 211 | 25 | 45 | 29 |

Anhang 4.4 Nothilfekosten 2018 - Neufälle mit Rechtskraft 2013

| Kanton | Nothilfe- beziehende Total | Nothilfe- kosten Total | Anzahl Über- nachtungen | Durchschnitts- kosten pro Über- nachtung | Entscheide 2013 (inkl. Korrektur) | Anteil Nothilfe- Beziehende an Entschei- den 2013 | Bezugs- dauer | Kostenart im Verhältnis zu Nothilfekosten Total (in %) | | |
|--------|----------------------------------|------------------------------|----------------------------|---|---|---|------------------|---|---------------|------------|
| | | | | | | | | Unterstützung | Unterbringung | Gesundheit |
| AG | 10 | 117'099 | 2'836 | 41 | 566 | 2 | 284 | 18 | 56 | 25 |
| AI | | | | | 15 | 0 | | | | |
| AR | 1 | 13'683 | 365 | 37 | 59 | 2 | 365 | 21 | 42 | 36 |
| BE | 36 | 344'384 | 6'889 | 50 | 1'165 | 3 | 191 | 54 | 16 | 30 |
| BL | 7 | 98'316 | 2'094 | 47 | 395 | 2 | 299 | 35 | 29 | 36 |
| BS | 9 | 64'448 | 1'191 | 54 | 247 | 4 | 132 | 33 | 30 | 37 |
| FR | 3 | 53'258 | 914 | 58 | 294 | 1 | 305 | 21 | 62 | 17 |
| GE | 14 | 186'177 | 3'238 | 57 | 507 | 3 | 231 | 19 | 44 | 36 |
| GL | 1 | 10'460 | 365 | 29 | 41 | 2 | 365 | 28 | 22 | 50 |
| GR | 3 | 14'036 | 296 | 47 | 212 | 1 | 99 | 5 | 61 | 33 |
| JU | 3 | 29'142 | 378 | 77 | 94 | 3 | 126 | 17 | 54 | 28 |
| LU | 8 | 30'726 | 1'187 | 26 | 418 | 2 | 148 | 39 | 47 | 11 |
| NE | 8 | 53'485 | 807 | 66 | 206 | 4 | 101 | 5 | 40 | 54 |
| NW | 1 | 3'998 | | | 25 | 4 | | | | 100 |
| OW | | | | | 30 | 0 | | | | |
| SG | 18 | 202'063 | 2'586 | 78 | 456 | 4 | 144 | 6 | 73 | 19 |
| SH | 9 | 95'303 | 1'531 | 62 | 96 | 9 | 170 | 20 | 60 | 21 |
| SO | 11 | 189'832 | 1'065 | 178 | 299 | 4 | 97 | 6 | 77 | 17 |
| SZ | 6 | 52'249 | 739 | 71 | 146 | 4 | 123 | 11 | 63 | 26 |
| TG | 13 | 107'859 | 3'174 | 34 | 303 | 4 | 244 | 24 | 47 | 29 |
| TI | 8 | 132'385 | 2'193 | 60 | 266 | 3 | 274 | 16 | 69 | 15 |
| UR | | | | | 19 | 0 | | | | |
| VD | 76 | 700'132 | 10'708 | 65 | 752 | 10 | 141 | 23 | 38 | 39 |
| VS | 12 | 123'638 | 3'057 | 40 | 415 | 3 | 255 | 29 | 27 | 44 |
| ZG | 3 | 27'295 | 445 | 61 | 98 | 3 | 148 | 13 | 65 | 22 |
| ZH | 39 | 325'630 | 5'233 | 62 | 1'439 | 3 | 134 | 16 | 53 | 31 |
| CH | 299 | 2'975'598 | 51'291 | 58 | 8'563 | 3 | 172 | 23 | 46 | 31 |

Anhang 4.5 Nothilfekosten 2018 - Neufälle mit Rechtskraft 2014

| Kanton | Nothilfe- beziehende Total | Nothilfe- kosten Total | Anzahl Über- nachtungen | Durchschnitts- kosten pro Über- nachtung | Entscheide 2014 (inkl. Korrektur) | Anteil Nothilfe- beziehende an Entschei- den 2014 | Bezugs- dauer | Kostenart im Verhältnis zu Nothilfekosten Total (in %) | | |
|-----------|----------------------------------|------------------------------|----------------------------|---|---|---|------------------|---|---------------|------------|
| | | | | | | | | Unterstützung | Unterbringung | Gesundheit |
| AG | 40 | 481'108 | 10'970 | 44 | 566 | 7 | 274 | 17 | 62 | 21 |
| AI | 2 | 29'951 | 704 | 43 | 15 | 13 | 352 | 19 | 24 | 58 |
| AR | 3 | 32'141 | 769 | 42 | 59 | 5 | 256 | 24 | 38 | 38 |
| BE | 54 | 798'489 | 15'406 | 52 | 1'165 | 5 | 285 | 54 | 15 | 31 |
| BL | 14 | 202'607 | 4'334 | 47 | 395 | 4 | 310 | 35 | 29 | 36 |
| BS | 12 | 116'453 | 2'255 | 52 | 247 | 5 | 188 | 40 | 27 | 33 |
| FR | 7 | 171'926 | 2'247 | 77 | 294 | 2 | 321 | 13 | 71 | 16 |
| GE | 29 | 334'381 | 6'315 | 53 | 507 | 6 | 218 | 21 | 40 | 38 |
| GL | 3 | 22'060 | 823 | 27 | 41 | 7 | 274 | 30 | 23 | 47 |
| GR | 9 | 81'650 | 2'198 | 37 | 212 | 4 | 244 | 9 | 76 | 15 |
| JU | 6 | 130'692 | 1'885 | 69 | 94 | 6 | 314 | 18 | 62 | 19 |
| LU | 18 | 73'576 | 2'437 | 30 | 418 | 4 | 135 | 40 | 41 | 16 |
| NE | 13 | 102'778 | 2'949 | 35 | 206 | 6 | 227 | 25 | 30 | 43 |
| NW | 1 | 3'505 | | | 25 | 4 | | | | 100 |
| OW | | | | | 30 | 0 | | | | |
| SG | 32 | 477'897 | 6'005 | 80 | 456 | 7 | 188 | 6 | 80 | 14 |
| SH | 11 | 147'468 | 2'594 | 57 | 96 | 11 | 236 | 25 | 43 | 30 |
| SO | 23 | 202'906 | 3'024 | 67 | 299 | 8 | 131 | 25 | 48 | 27 |
| SZ | 6 | 54'309 | 915 | 59 | 146 | 4 | 153 | 16 | 61 | 23 |
| TG | 8 | 74'878 | 2'319 | 32 | 303 | 3 | 290 | 25 | 50 | 25 |
| TI | 1 | 68 | | | 266 | 0 | | | | 100 |
| UR | | | | | 19 | 0 | | | | |
| VD | 86 | 955'575 | 18'427 | 52 | 752 | 11 | 214 | 25 | 43 | 31 |
| VS | 17 | 71'494 | 1'934 | 37 | 415 | 4 | 114 | 29 | 28 | 43 |
| ZG | 5 | 68'684 | 1'072 | 64 | 98 | 5 | 214 | 12 | 44 | 42 |
| ZH | 56 | 659'357 | 11'475 | 57 | 1'439 | 4 | 205 | 17 | 56 | 27 |
| CH | 456 | 5'293'952 | 101'057 | 52 | 8'563 | 5 | 222 | 26 | 46 | 28 |

Anhang 4.6 Nothilfekosten 2018 - Neufälle mit Rechtskraft 2015

| Kanton | Nothilfe- beziehende Total | Nothilfe- kosten Total | Anzahl Über- nachtungen | Durchschnitts- kosten pro Über- nachtung | Entscheide 2015 (inkl. Korrektur) | Anteil Nothilfe- Beziehende an Entschei- den 2015 | Bezugs- dauer | Kostenart im Verhältnis zu Nothilfekosten Total (in %) | | |
|-----------|----------------------------------|------------------------------|----------------------------|---|---|---|------------------|---|---------------|------------|
| | | | | | | | | Unterstützung | Unterbringung | Gesundheit |
| AG | 49 | 526'603 | 14'733 | 36 | 673 | 7 | 301 | 21 | 53 | 25 |
| AI | 2 | 28'540 | 707 | 40 | 19 | 11 | 354 | 20 | 25 | 55 |
| AR | 5 | 61'511 | 1'639 | 38 | 77 | 6 | 328 | 20 | 41 | 38 |
| BE | 91 | 1'356'625 | 26'518 | 51 | 1'303 | 7 | 291 | 54 | 16 | 30 |
| BL | 33 | 394'587 | 8'908 | 44 | 488 | 7 | 270 | 37 | 30 | 32 |
| BS | 16 | 168'704 | 3'370 | 50 | 380 | 4 | 211 | 36 | 29 | 35 |
| FR | 9 | 131'198 | 2'475 | 53 | 328 | 3 | 275 | 26 | 51 | 23 |
| GE | 33 | 389'692 | 6'519 | 60 | 660 | 5 | 198 | 19 | 43 | 36 |
| GL | 2 | 20'088 | 730 | 28 | 40 | 5 | 365 | 29 | 23 | 48 |
| GR | 12 | 120'692 | 3'204 | 38 | 263 | 5 | 267 | 15 | 75 | 10 |
| JU | 6 | 109'170 | 1'491 | 73 | 117 | 5 | 249 | 18 | 58 | 22 |
| LU | 28 | 153'790 | 5'355 | 29 | 490 | 6 | 191 | 40 | 42 | 15 |
| NE | 21 | 208'537 | 4'207 | 50 | 226 | 9 | 200 | 20 | 39 | 41 |
| NW | | | | | 42 | 0 | | | | |
| OW | 2 | 27'741 | 730 | 38 | 31 | 6 | 365 | 26 | 45 | 29 |
| SG | 20 | 307'929 | 4'390 | 70 | 432 | 5 | 220 | 7 | 73 | 20 |
| SH | 6 | 44'457 | 841 | 53 | 70 | 9 | 140 | 32 | 33 | 33 |
| SO | 17 | 251'847 | 4'288 | 59 | 324 | 5 | 252 | 27 | 50 | 23 |
| SZ | 8 | 109'207 | 2'331 | 47 | 168 | 5 | 291 | 11 | 82 | 7 |
| TG | 8 | 63'888 | 2'057 | 31 | 388 | 2 | 257 | 26 | 52 | 22 |
| TI | 10 | 185'520 | 2'523 | 74 | 256 | 4 | 252 | 14 | 68 | 19 |
| UR | 1 | 82 | | | 17 | 6 | | | | 100 |
| VD | 60 | 694'726 | 12'484 | 56 | 835 | 7 | 208 | 23 | 40 | 36 |
| VS | 33 | 326'705 | 9'269 | 35 | 378 | 9 | 281 | 31 | 36 | 32 |
| ZG | 9 | 114'071 | 2'634 | 43 | 111 | 8 | 293 | 18 | 45 | 34 |
| ZH | 57 | 700'718 | 12'251 | 57 | 1'550 | 4 | 215 | 17 | 55 | 28 |
| CH | 538 | 6'496'628 | 133'654 | 49 | 9'666 | 6 | 248 | 29 | 41 | 29 |

Anhang 4.7 Nothilfekosten 2018 - Neufälle mit Rechtskraft 2016

| Kanton | Nothilfe- beziehende Total | Nothilfe- kosten Total | Anzahl Über- nachtungen | Durchschnitts- kosten pro Über- nachtung | Entscheide 2016 (inkl. Korrektur) | Anteil Nothilfe- beziehende an Entschei- den 2016 | Bezugs- dauer | Kostenart im Verhältnis zu Nothilfekosten Total (in %) | | |
|-----------|----------------------------------|------------------------------|----------------------------|---|---|---|------------------|---|---------------|------------|
| | | | | | | | | Unterstützung | Unterbringung | Gesundheit |
| AG | 39 | 501'912 | 10'887 | 46 | 776 | 5 | 279 | 16 | 64 | 20 |
| AI | 2 | 15'635 | 361 | 43 | 18 | 11 | 181 | 18 | 23 | 58 |
| AR | 4 | 43'877 | 1'069 | 41 | 56 | 7 | 267 | 20 | 41 | 39 |
| BE | 114 | 1'441'203 | 26'942 | 53 | 1'624 | 7 | 236 | 52 | 19 | 29 |
| BL | 41 | 501'492 | 11'731 | 43 | 658 | 6 | 286 | 39 | 32 | 30 |
| BS | 23 | 172'435 | 3'257 | 53 | 443 | 5 | 142 | 30 | 27 | 43 |
| FR | 14 | 135'174 | 2'239 | 60 | 347 | 4 | 160 | 22 | 54 | 24 |
| GE | 79 | 936'890 | 18'464 | 51 | 762 | 10 | 234 | 19 | 43 | 36 |
| GL | 2 | 20'300 | 730 | 28 | 47 | 4 | 365 | 29 | 23 | 48 |
| GR | 14 | 135'899 | 3'146 | 43 | 313 | 4 | 225 | 11 | 65 | 15 |
| JU | 12 | 206'207 | 2'942 | 70 | 129 | 9 | 245 | 18 | 61 | 20 |
| LU | 22 | 115'657 | 4'415 | 26 | 545 | 4 | 201 | 40 | 46 | 11 |
| NE | 43 | 321'281 | 7'752 | 41 | 272 | 16 | 180 | 21 | 38 | 40 |
| NW | | | | | 46 | 0 | | | | |
| OW | 1 | 14'106 | 365 | 39 | 17 | 6 | 365 | 26 | 44 | 30 |
| SG | 31 | 477'026 | 6'352 | 75 | 594 | 5 | 205 | 6 | 78 | 15 |
| SH | 9 | 121'484 | 2'052 | 59 | 105 | 9 | 228 | 22 | 51 | 26 |
| SO | 32 | 278'774 | 5'472 | 51 | 385 | 8 | 171 | 29 | 52 | 19 |
| SZ | 12 | 81'600 | 1'581 | 52 | 201 | 6 | 132 | 24 | 55 | 21 |
| TG | 32 | 268'130 | 8'027 | 33 | 389 | 8 | 251 | 24 | 48 | 27 |
| TI | 20 | 389'220 | 5'064 | 77 | 300 | 7 | 253 | 13 | 70 | 17 |
| UR | 1 | 1'855 | 69 | 27 | 55 | 2 | 69 | 45 | 7 | 48 |
| VD | 177 | 1'698'571 | 29'209 | 58 | 1'053 | 17 | 165 | 24 | 36 | 40 |
| VS | 43 | 322'164 | 8'563 | 38 | 473 | 9 | 199 | 32 | 29 | 39 |
| ZG | 10 | 147'982 | 3'325 | 45 | 109 | 9 | 333 | 22 | 43 | 32 |
| ZH | 112 | 988'042 | 16'295 | 61 | 1'980 | 6 | 145 | 16 | 57 | 27 |
| CH | 889 | 9'336'914 | 180'309 | 52 | 11'697 | 8 | 203 | 26 | 43 | 30 |

Anhang 4.8 Nothilfekosten 2018 - Neufälle mit Rechtskraft 2017

| Kanton | Nothilfe- beziehende Total | Nothilfe- kosten Total | Anzahl Über- nachtungen | Durchschnitts- kosten pro Über- nachtung | Entscheide 2017 (inkl. Korrektur) | Anteil Nothilfe- beziehende an Entschei- den 2017 | Bezugs- dauer | Kostenart im Verhältnis zu Nothilfekosten Total (in %) | | |
|-----------|----------------------------------|------------------------------|----------------------------|---|---|---|------------------|---|---------------|------------|
| | | | | | | | | Unterstützung | Unterbringung | Gesundheit |
| AG | 118 | 784'343 | 19'240 | 41 | 644 | 18 | 163 | 18 | 63 | 18 |
| AI | 3 | 36'963 | 756 | 49 | 17 | 18 | 252 | 19 | 24 | 57 |
| AR | 8 | 59'430 | 1'387 | 43 | 44 | 18 | 173 | 23 | 33 | 44 |
| BE | 193 | 2'237'547 | 42'474 | 53 | 1'142 | 17 | 220 | 54 | 19 | 26 |
| BL | 50 | 567'086 | 12'906 | 44 | 355 | 14 | 258 | 38 | 31 | 32 |
| BS | 51 | 388'766 | 8'995 | 43 | 649 | 8 | 176 | 37 | 31 | 32 |
| FR | 50 | 367'636 | 6'023 | 61 | 285 | 18 | 120 | 21 | 56 | 23 |
| GE | 108 | 913'624 | 16'652 | 55 | 448 | 24 | 154 | 17 | 41 | 40 |
| GL | 6 | 42'998 | 1'687 | 25 | 49 | 12 | 281 | 31 | 25 | 44 |
| GR | 16 | 96'761 | 2'633 | 37 | 214 | 7 | 165 | 11 | 76 | 12 |
| JU | 21 | 189'801 | 2'653 | 72 | 87 | 24 | 126 | 18 | 54 | 26 |
| LU | 37 | 160'349 | 5'374 | 30 | 374 | 10 | 145 | 36 | 44 | 14 |
| NE | 51 | 303'681 | 5'093 | 60 | 172 | 30 | 100 | 17 | 47 | 35 |
| NW | | | | | 35 | 0 | | | | |
| OW | 1 | 12'268 | 334 | 37 | 13 | 8 | 334 | 27 | 46 | 27 |
| SG | 56 | 589'576 | 8'720 | 68 | 433 | 13 | 156 | 7 | 76 | 16 |
| SH | 25 | 207'803 | 3'920 | 53 | 80 | 31 | 157 | 27 | 37 | 33 |
| SO | 56 | 410'721 | 6'890 | 60 | 319 | 18 | 123 | 28 | 54 | 17 |
| SZ | 14 | 154'717 | 3'197 | 48 | 116 | 12 | 228 | 21 | 68 | 11 |
| TG | 35 | 146'351 | 4'273 | 34 | 410 | 9 | 122 | 23 | 47 | 29 |
| TI | 17 | 172'891 | 2'429 | 71 | 176 | 10 | 143 | 16 | 67 | 18 |
| UR | 2 | 12'028 | 451 | 27 | 22 | 9 | 226 | 45 | 8 | 47 |
| VD | 266 | 1'812'416 | 25'158 | 72 | 643 | 41 | 95 | 20 | 38 | 42 |
| VS | 104 | 517'556 | 13'534 | 38 | 362 | 29 | 130 | 33 | 27 | 41 |
| ZG | 8 | 73'760 | 1'671 | 44 | 81 | 10 | 209 | 18 | 44 | 36 |
| ZH | 238 | 2'069'406 | 34'543 | 60 | 1'653 | 14 | 145 | 17 | 56 | 28 |
| CH | 1'534 | 12'328'479 | 230'993 | 53 | 8'823 | 17 | 151 | 27 | 43 | 30 |

Anhang 4.9 Nothilfekosten 2018 - Neufälle mit Rechtskraft 2018

| Kanton | Nothilfe- beziehende Total | Nothilfe- kosten Total | Anzahl Über- nachtungen | Durchschnitts- kosten pro Über- nachtung | Entscheide 2018 (inkl. Korrektur) | Nothilfe- abgeltung Bund | Bundes- abgeltungen minus Kosten | Anteil Nothilfe- Beziehende an Entschei-den 2018 | Bezugs- dauer | Durch- schnitts- kosten pro Entscheid | Kostenart im Verhältnis zu Nothilfekosten Total (in %) | | |
|-----------|----------------------------------|------------------------------|----------------------------|---|---|--------------------------------|--|---|------------------|--|---|---------------|------------|
| | | | | | | | | | | | Unterstützung | Unterbringung | Gesundheit |
| AG | 325 | 718'311 | 15'814 | 45 | 543 | 3'409'732 | 2'691'421 | 60 | 49 | 1'323 | 17 | 60 | 24 |
| AI | 2 | 3'163 | 35 | 90 | 15 | 92'161 | 88'998 | 13 | 18 | 211 | 9 | 11 | 80 |
| AR | 12 | 39'214 | 1'404 | 28 | 63 | 380'688 | 341'474 | 19 | 117 | 622 | 27 | 39 | 34 |
| BE | 504 | 2'245'243 | 42'072 | 53 | 1'011 | 6'214'876 | 3'969'633 | 50 | 83 | 2'221 | 55 | 17 | 28 |
| BL | 98 | 474'959 | 10'235 | 46 | 283 | 1'727'064 | 1'252'104 | 35 | 104 | 1'678 | 36 | 29 | 35 |
| BS | 84 | 272'519 | 6'270 | 43 | 379 | 1'888'748 | 1'616'229 | 22 | 75 | 719 | 40 | 30 | 30 |
| FR | 75 | 278'655 | 5'006 | 56 | 475 | 2'433'849 | 2'155'194 | 16 | 67 | 587 | 25 | 48 | 27 |
| GE | 259 | 1'298'264 | 24'454 | 53 | 356 | 2'323'624 | 1'025'360 | 73 | 94 | 3'647 | 17 | 40 | 42 |
| GL | 11 | 23'436 | 657 | 36 | 43 | 268'456 | 245'020 | 26 | 60 | 545 | 22 | 19 | 58 |
| GR | 53 | 116'339 | 2'991 | 39 | 192 | 1'202'032 | 1'085'693 | 28 | 56 | 606 | 11 | 70 | 18 |
| JU | 30 | 201'899 | 2'640 | 76 | 51 | 364'471 | 162'572 | 59 | 88 | 3'959 | 17 | 56 | 26 |
| LU | 63 | 66'903 | 2'415 | 28 | 398 | 2'380'382 | 2'313'479 | 16 | 38 | 168 | 41 | 43 | 14 |
| NE | 77 | 380'948 | 8'570 | 44 | 106 | 808'901 | 427'954 | 73 | 111 | 3'594 | 22 | 50 | 28 |
| NW | | | | | 32 | 208'327 | 208'327 | 0 | | | | | |
| OW | 6 | 9'608 | 270 | 36 | 18 | 152'131 | 142'523 | 33 | 45 | 534 | 28 | 44 | 28 |
| SG | 58 | 467'233 | 4'863 | 96 | 436 | 2'708'647 | 2'241'414 | 13 | 84 | 1'072 | 5 | 85 | 9 |
| SH | 50 | 222'537 | 4'347 | 51 | 82 | 504'881 | 282'344 | 61 | 87 | 2'714 | 28 | 44 | 26 |
| SO | 168 | 641'317 | 13'319 | 48 | 322 | 1'851'658 | 1'210'341 | 52 | 79 | 1'992 | 33 | 55 | 11 |
| SZ | 65 | 212'158 | 2'594 | 82 | 150 | 889'663 | 677'505 | 43 | 40 | 1'414 | 15 | 71 | 14 |
| TG | 93 | 210'438 | 5'737 | 37 | 537 | 2'602'838 | 2'392'400 | 17 | 62 | 392 | 22 | 44 | 33 |
| TI | 28 | 152'909 | 2'331 | 66 | 173 | 1'317'475 | 1'164'566 | 16 | 83 | 884 | 19 | 64 | 17 |
| UR | 6 | 21'301 | 765 | 28 | 33 | 212'341 | 191'040 | 18 | 128 | 645 | 43 | 8 | 49 |
| VD | 315 | 1'709'064 | 28'991 | 59 | 535 | 3'489'451 | 1'780'386 | 59 | 92 | 3'195 | 24 | 45 | 30 |
| VS | 177 | 740'089 | 17'467 | 42 | 255 | 1'646'623 | 906'534 | 69 | 99 | 2'902 | 34 | 29 | 37 |
| ZG | 18 | 63'496 | 1'644 | 39 | 72 | 512'668 | 449'172 | 25 | 91 | 882 | 26 | 41 | 33 |
| ZH | 495 | 2'037'025 | 35'375 | 58 | 1'400 | 8'335'472 | 6'298'447 | 35 | 71 | 1'455 | 17 | 52 | 31 |
| CH | 3'072 | 12'607'029 | 240'266 | 52 | 7'960 | 47'927'160 | 35'320'132 | 39 | 78 | 1'584 | 28 | 43 | 29 |

Anhang 5.1 Nothilfekosten Gesamtperiode 2008 - 2018 - Neufälle Alle

| Kanton | Nothilfe- beziehende Total | Nothilfe- kosten Total | Anzahl Über- nachtungen | Durchschnitts- kosten pro Über- nachtung | Entscheide 2008 - 2018 | Nothilfe- abgeltung 2008 - 2018 | Bundes- abgeltungen minus Kosten | Anteil Nothilfe- Beziehende an kumul. rk. Entscheiden | Bezugs- dauer | Durch- schnitts- kosten pro Entscheid | Kostenart im Verhältnis zu Nothilfekosten Total (in %) | | |
|--------|----------------------------------|------------------------------|----------------------------|---|---------------------------|---------------------------------------|--|--|------------------|--|---|---------------|------------|
| | | | | | | | | | | | Unterstützung | Unterbringung | Gesundheit |
| AG | 4'077 | 30'045'445 | 671'346 | 45 | 7'985 | 46'373'693 | 16'328'248 | 51 | 165 | 3'763 | 17 | 53 | 30 |
| AI | 65 | 730'836 | 18'327 | 40 | 193 | 1'145'940 | 415'104 | 34 | 282 | 3'787 | 20 | 25 | 55 |
| AR | 126 | 1'357'462 | 32'790 | 41 | 711 | 4'338'181 | 2'980'719 | 18 | 260 | 1'909 | 20 | 48 | 32 |
| BE | 8'630 | 83'988'654 | 1'596'139 | 53 | 14'427 | 86'055'238 | 2'066'584 | 60 | 185 | 5'822 | 35 | 36 | 28 |
| BL | 2'102 | 22'542'453 | 542'019 | 42 | 4'611 | 26'990'096 | 4'447'643 | 46 | 258 | 4'889 | 39 | 32 | 29 |
| BS | 944 | 9'646'603 | 219'481 | 44 | 3'615 | 18'782'844 | 9'136'241 | 26 | 233 | 2'668 | 36 | 35 | 30 |
| FR | 1'743 | 14'613'341 | 299'426 | 49 | 3'799 | 21'486'738 | 6'873'397 | 46 | 172 | 3'847 | 28 | 47 | 24 |
| GE | 4'216 | 59'423'517 | 1'230'523 | 48 | 6'513 | 42'427'739 | -16'995'778 | 65 | 292 | 9'124 | 15 | 54 | 29 |
| GL | 178 | 878'217 | 38'514 | 23 | 516 | 3'182'291 | 2'304'074 | 34 | 216 | 1'702 | 33 | 17 | 50 |
| GR | 1'138 | 5'038'116 | 93'908 | 54 | 2'856 | 16'486'342 | 11'448'225 | 40 | 83 | 1'764 | 11 | 77 | 12 |
| JU | 773 | 8'676'596 | 129'313 | 67 | 1'117 | 6'541'577 | -2'135'019 | 69 | 167 | 7'768 | 25 | 45 | 28 |
| LU | 2'149 | 7'010'462 | 181'427 | 39 | 4'876 | 28'670'570 | 21'660'108 | 44 | 84 | 1'438 | 31 | 45 | 22 |
| NE | 1'807 | 20'176'599 | 351'420 | 57 | 2'424 | 15'790'099 | -4'386'500 | 75 | 194 | 8'324 | 16 | 60 | 24 |
| NW | 163 | 577'059 | 4'111 | 140 | 436 | 2'676'802 | 2'099'743 | 37 | 25 | 1'324 | 6 | 66 | 28 |
| OW | 141 | 714'258 | 25'645 | 28 | 355 | 2'351'717 | 1'637'459 | 40 | 182 | 2'012 | 33 | 48 | 18 |
| SG | 1'275 | 17'200'198 | 424'169 | 41 | 5'928 | 34'943'331 | 17'743'133 | 22 | 333 | 2'902 | 16 | 64 | 20 |
| SH | 717 | 9'649'296 | 196'832 | 49 | 1'092 | 6'814'499 | -2'834'797 | 66 | 275 | 8'836 | 25 | 51 | 23 |
| SO | 2'131 | 15'036'991 | 293'262 | 51 | 3'744 | 21'536'043 | 6'499'053 | 57 | 138 | 4'016 | 32 | 51 | 17 |
| SZ | 1'071 | 8'412'205 | 124'446 | 68 | 1'834 | 10'789'167 | 2'376'963 | 58 | 116 | 4'587 | 18 | 68 | 15 |
| TG | 1'583 | 7'218'162 | 223'987 | 32 | 4'040 | 21'438'403 | 14'220'242 | 39 | 141 | 1'787 | 25 | 52 | 23 |
| TI | 1'048 | 11'464'799 | 178'290 | 64 | 3'882 | 22'854'117 | 11'389'318 | 27 | 170 | 2'953 | 17 | 67 | 16 |
| UR | 138 | 398'650 | 14'192 | 28 | 396 | 2'514'935 | 2'116'285 | 35 | 103 | 1'007 | 42 | 13 | 43 |
| VD | 5'905 | 122'218'968 | 2'101'523 | 58 | 9'386 | 69'161'721 | -53'057'246 | 63 | 356 | 13'021 | 24 | 50 | 27 |
| VS | 3'188 | 21'235'954 | 558'411 | 38 | 4'349 | 25'131'350 | 3'895'396 | 73 | 175 | 4'883 | 33 | 28 | 39 |
| ZG | 734 | 5'704'150 | 132'871 | 43 | 1'359 | 8'060'903 | 2'356'752 | 54 | 181 | 4'197 | 20 | 44 | 34 |
| ZH | 10'704 | 116'987'415 | 2'146'304 | 55 | 18'733 | 116'440'276 | -547'138 | 57 | 201 | 6'245 | 18 | 58 | 23 |
| CH | 56'746 | 600'946'406 | 11'828'676 | 51 | 109'177 | 662'984'613 | 62'038'207 | 52 | 208 | 5'504 | 24 | 50 | 26 |

Anhang 5.2 Nothilfekosten Gesamtperiode 2008 - 2018 - Neufälle NEGE

| Kanton | Nothilfe- beziehende Total | Nothilfe- kosten Total | Anzahl Über- nachtungen | Durchschnitts- kosten pro Über- nachtung | Entscheide 2008 - 2018 | Anteil Nothilfe- Beziehende an kumul. rk. Entscheiden | Bezugs- dauer | Durch- schnitts- kosten pro Entscheid | Kostenart im Verhältnis zu Nothilfekosten Total (in %) | | |
|-----------|----------------------------------|------------------------------|----------------------------|---|---------------------------|--|------------------|--|---|---------------|------------|
| | | | | | | | | | Unterstützung | Unterbringung | Gesundheit |
| AG | 1'670 | 18'805'553 | 435'708 | 43 | 2'154 | 78 | 261 | 8'731 | 18 | 55 | 27 |
| AI | 22 | 354'240 | 8'853 | 40 | 57 | 39 | 402 | 6'215 | 20 | 25 | 54 |
| AR | 67 | 1'007'134 | 24'932 | 40 | 187 | 36 | 372 | 5'386 | 21 | 43 | 36 |
| BE | 3'185 | 53'631'914 | 1'066'020 | 50 | 4'063 | 78 | 335 | 13'200 | 39 | 33 | 28 |
| BL | 774 | 14'045'681 | 339'452 | 41 | 1'425 | 54 | 439 | 9'857 | 40 | 32 | 28 |
| BS | 322 | 5'319'953 | 117'877 | 45 | 906 | 36 | 366 | 5'872 | 37 | 35 | 28 |
| FR | 597 | 8'460'786 | 174'947 | 48 | 1'067 | 56 | 293 | 7'930 | 29 | 47 | 24 |
| GE | 1'520 | 29'162'203 | 682'403 | 43 | 1'992 | 76 | 449 | 14'640 | 18 | 49 | 31 |
| GL | 83 | 600'179 | 26'854 | 22 | 166 | 50 | 324 | 3'616 | 33 | 18 | 49 |
| GR | 331 | 2'963'831 | 57'945 | 51 | 663 | 50 | 175 | 4'470 | 11 | 79 | 9 |
| JU | 235 | 4'493'280 | 72'234 | 62 | 297 | 79 | 307 | 15'129 | 25 | 48 | 25 |
| LU | 755 | 4'488'152 | 131'221 | 34 | 1'275 | 59 | 174 | 3'520 | 34 | 47 | 17 |
| NE | 607 | 8'020'849 | 182'515 | 44 | 694 | 87 | 301 | 11'557 | 19 | 50 | 30 |
| NW | 24 | 150'026 | 1'052 | 143 | 109 | 22 | 44 | 1'376 | 6 | 66 | 28 |
| OW | 63 | 469'749 | 15'541 | 30 | 103 | 61 | 247 | 4'561 | 29 | 50 | 21 |
| SG | 674 | 11'397'481 | 263'693 | 43 | 1'483 | 45 | 391 | 7'685 | 14 | 67 | 19 |
| SH | 243 | 5'431'708 | 121'149 | 45 | 302 | 80 | 499 | 17'986 | 28 | 44 | 26 |
| SO | 663 | 8'981'662 | 188'744 | 48 | 1'014 | 65 | 285 | 8'858 | 31 | 51 | 17 |
| SZ | 369 | 4'786'993 | 81'678 | 59 | 479 | 77 | 221 | 9'994 | 20 | 65 | 15 |
| TG | 395 | 3'595'555 | 108'070 | 33 | 831 | 48 | 274 | 4'327 | 24 | 53 | 22 |
| TI | 387 | 5'738'537 | 92'382 | 62 | 805 | 48 | 239 | 7'129 | 16 | 66 | 18 |
| UR | 70 | 273'484 | 9'368 | 29 | 105 | 67 | 134 | 2'605 | 43 | 15 | 41 |
| VD | 2'094 | 57'338'045 | 1'122'352 | 51 | 2'757 | 76 | 536 | 20'797 | 26 | 45 | 29 |
| VS | 1'086 | 11'433'622 | 325'242 | 35 | 1'275 | 85 | 299 | 8'968 | 32 | 31 | 37 |
| ZG | 273 | 3'281'234 | 80'681 | 41 | 373 | 73 | 296 | 8'797 | 21 | 44 | 33 |
| ZH | 3'461 | 57'728'838 | 1'104'056 | 52 | 5'177 | 67 | 319 | 11'151 | 19 | 57 | 24 |
| CH | 19'970 | 321'960'691 | 6'834'969 | 47 | 29'759 | 67 | 342 | 10'819 | 26 | 47 | 27 |

Anhang 5.3 Nothilfekosten Gesamtperiode 2008 - 2018 - Neufälle NEE-Dublin

| Kanton | Nothilfe- beziehende Total | Nothilfe- kosten Total | Anzahl Über- nachtungen | Durchschnitts- kosten pro Über- nachtung | Entscheide 2008 - 2018 | Anteil Nothilfe- Beziehende an kumul. rk. Entscheiden | Bezugs- dauer | Durch- schnitts- kosten pro Entscheid | Kostenart im Verhältnis zu Nothilfekosten Total (in %) | | |
|-----------|----------------------------------|------------------------------|----------------------------|---|---------------------------|--|------------------|--|---|---------------|------------|
| | | | | | | | | | Unterstützung | Unterbringung | Gesundheit |
| AG | 1'440 | 2'122'212 | 30'147 | 70 | 4'202 | 34 | 21 | 505 | 11 | 38 | 52 |
| AI | 25 | 66'683 | 1'489 | 45 | 104 | 24 | 60 | 641 | 18 | 22 | 60 |
| AR | 15 | 43'466 | 548 | 79 | 388 | 4 | 37 | 112 | 10 | 63 | 27 |
| BE | 3'880 | 11'812'756 | 190'338 | 62 | 7'761 | 50 | 49 | 1'522 | 29 | 38 | 34 |
| BL | 941 | 2'211'373 | 52'047 | 42 | 2'344 | 40 | 55 | 943 | 39 | 32 | 30 |
| BS | 438 | 1'596'637 | 34'269 | 47 | 2'124 | 21 | 78 | 752 | 31 | 37 | 33 |
| FR | 700 | 1'630'210 | 31'281 | 52 | 1'963 | 36 | 45 | 830 | 28 | 39 | 33 |
| GE | 1'801 | 10'276'945 | 160'994 | 64 | 3'048 | 59 | 89 | 3'372 | 10 | 57 | 31 |
| GL | 43 | 47'082 | 1'934 | 24 | 257 | 17 | 45 | 183 | 33 | 15 | 52 |
| GR | 517 | 654'796 | 10'558 | 62 | 1'577 | 33 | 20 | 415 | 8 | 69 | 23 |
| JU | 394 | 2'050'457 | 27'346 | 75 | 571 | 69 | 69 | 3'591 | 23 | 42 | 34 |
| LU | 966 | 675'524 | 14'601 | 46 | 2'695 | 36 | 15 | 251 | 28 | 27 | 45 |
| NE | 847 | 6'268'029 | 84'713 | 74 | 1'194 | 71 | 100 | 5'250 | 15 | 65 | 20 |
| NW | 104 | 271'787 | 2'070 | 131 | 258 | 40 | 20 | 1'053 | 6 | 70 | 23 |
| OW | 31 | 24'678 | 803 | 31 | 164 | 19 | 26 | 150 | 28 | 33 | 39 |
| SG | 117 | 1'108'880 | 14'232 | 78 | 3'222 | 4 | 122 | 344 | 7 | 83 | 10 |
| SH | 334 | 1'302'671 | 21'703 | 60 | 573 | 58 | 65 | 2'273 | 22 | 53 | 24 |
| SO | 1'039 | 2'200'731 | 36'602 | 60 | 2'025 | 51 | 35 | 1'087 | 37 | 44 | 19 |
| SZ | 484 | 1'154'114 | 11'863 | 97 | 1'009 | 48 | 25 | 1'144 | 14 | 68 | 18 |
| TG | 861 | 1'109'697 | 33'410 | 33 | 2'397 | 36 | 39 | 463 | 24 | 43 | 32 |
| TI | 223 | 745'374 | 7'678 | 97 | 1'960 | 11 | 34 | 380 | 16 | 67 | 16 |
| UR | 28 | 24'386 | 1'033 | 24 | 207 | 14 | 37 | 118 | 21 | 9 | 70 |
| VD | 2'545 | 16'371'120 | 231'158 | 71 | 4'452 | 57 | 91 | 3'677 | 21 | 52 | 28 |
| VS | 1'446 | 3'660'014 | 72'753 | 50 | 2'128 | 68 | 50 | 1'720 | 35 | 21 | 44 |
| ZG | 305 | 401'007 | 8'999 | 45 | 685 | 45 | 30 | 585 | 22 | 23 | 53 |
| ZH | 5'086 | 14'846'603 | 250'127 | 59 | 9'929 | 51 | 49 | 1'495 | 17 | 53 | 31 |
| CH | 24'610 | 82'677'232 | 1'332'696 | 62 | 57'236 | 43 | 54 | 1'444 | 21 | 49 | 30 |

Anhang 5.4 Nothilfekosten Gesamtperiode 2008 - 2018 - Neufälle NEE ohne Dublin

| Kanton | Nothilfe- beziehende Total | Nothilfe- kosten Total | Anzahl Über- nachtungen | Durchschnitts- kosten pro Über- nachtung | Entscheide 2008 - 2018 | Anteil Nothilfe- Beziehende an kumul. rk. Entscheiden | Bezugs- dauer | Durch- schnitts- kosten pro Entscheid | Kostenart im Verhältnis zu Nothilfekosten Total (in %) | | |
|-----------|----------------------------------|------------------------------|----------------------------|---|---------------------------|--|------------------|--|---|---------------|------------|
| | | | | | | | | | Unterstützung | Unterbringung | Gesundheit |
| AG | 1'040 | 9'117'679 | 205'491 | 44 | 1'629 | 64 | 198 | 5'597 | 17 | 52 | 30 |
| AI | 20 | 309'913 | 7'985 | 39 | 32 | 63 | 399 | 9'685 | 21 | 26 | 54 |
| AR | 44 | 306'861 | 7'310 | 42 | 136 | 32 | 166 | 2'256 | 19 | 62 | 19 |
| BE | 1'688 | 18'543'985 | 339'781 | 55 | 2'603 | 65 | 201 | 7'124 | 30 | 44 | 26 |
| BL | 432 | 6'285'398 | 150'520 | 42 | 842 | 51 | 348 | 7'465 | 39 | 32 | 29 |
| BS | 199 | 2'730'013 | 67'335 | 41 | 585 | 34 | 338 | 4'667 | 37 | 32 | 31 |
| FR | 464 | 4'522'346 | 93'198 | 49 | 769 | 60 | 201 | 5'881 | 26 | 51 | 23 |
| GE | 1'046 | 19'984'369 | 387'126 | 52 | 1'473 | 71 | 370 | 13'567 | 15 | 59 | 24 |
| GL | 55 | 230'956 | 9'726 | 24 | 93 | 59 | 177 | 2'483 | 32 | 13 | 55 |
| GR | 296 | 1'419'489 | 25'405 | 56 | 616 | 48 | 86 | 2'304 | 11 | 78 | 11 |
| JU | 164 | 2'132'859 | 29'733 | 72 | 249 | 66 | 181 | 8'566 | 26 | 45 | 27 |
| LU | 463 | 1'846'786 | 35'605 | 52 | 906 | 51 | 77 | 2'038 | 26 | 48 | 26 |
| NE | 421 | 5'887'721 | 84'192 | 70 | 536 | 79 | 200 | 10'985 | 12 | 68 | 19 |
| NW | 38 | 155'246 | 989 | 157 | 69 | 55 | 26 | 2'250 | 5 | 59 | 36 |
| OW | 52 | 219'832 | 9'301 | 24 | 88 | 59 | 179 | 2'498 | 42 | 47 | 11 |
| SG | 507 | 4'693'837 | 146'244 | 32 | 1'223 | 41 | 288 | 3'838 | 23 | 52 | 25 |
| SH | 154 | 2'914'917 | 53'980 | 54 | 217 | 71 | 351 | 13'433 | 19 | 64 | 16 |
| SO | 449 | 3'854'598 | 67'916 | 57 | 705 | 64 | 151 | 5'468 | 30 | 52 | 17 |
| SZ | 237 | 2'471'097 | 30'905 | 80 | 346 | 68 | 130 | 7'142 | 14 | 72 | 14 |
| TG | 350 | 2'512'909 | 82'507 | 30 | 812 | 43 | 236 | 3'095 | 26 | 53 | 21 |
| TI | 459 | 4'980'888 | 78'230 | 64 | 1'117 | 41 | 170 | 4'459 | 19 | 67 | 14 |
| UR | 45 | 100'781 | 3'791 | 27 | 84 | 54 | 84 | 1'200 | 47 | 10 | 43 |
| VD | 1'583 | 48'509'803 | 748'013 | 65 | 2'177 | 73 | 473 | 22'283 | 22 | 55 | 23 |
| VS | 715 | 6'142'318 | 160'416 | 38 | 946 | 76 | 224 | 6'493 | 34 | 28 | 38 |
| ZG | 186 | 2'021'908 | 43'191 | 47 | 301 | 62 | 232 | 6'717 | 17 | 49 | 33 |
| ZH | 2'402 | 44'411'974 | 792'121 | 56 | 3'627 | 66 | 330 | 12'245 | 18 | 62 | 20 |
| CH | 13'509 | 196'308'483 | 3'661'011 | 54 | 22'181 | 61 | 271 | 8'850 | 22 | 54 | 23 |

Anhang 6.1 Nothilfekosten Gesamtperiode 2008 - 2018 - Neufälle mit Rechtskraft 2008 bis 2011

| Kanton | Nothilfe- beziehende Total | Nothilfe- kosten Total | Anzahl Über- nachtungen | Durchschnitts- kosten pro Über- nachtung | Entscheide 2008 - 2011 | Nothilfe- abgeltungen Bund BRUTTO (1) | Bundes- abgeltungen minus Kosten Stand 31.12.2018 | Anteil Nothilfe- Beziehende an Entschei-den 2008 bis 2011 | Bezugs- dauer | Durch- schnitts- kosten pro Entscheid | Kostenart im Verhältnis zu Nothilfekosten Total (in %) | | |
|--------|----------------------------------|------------------------------|----------------------------|---|---------------------------|--|---|--|------------------|--|---|---------------|------------|
| | | | | | | | | | | | Unterstützung | Unterbringung | Gesundheit |
| AG | 1'247 | 11'513'245 | 278'862 | 41 | 2'502 | 12'261'615 | 748'370 | 50 | 224 | 4'602 | 19 | 51 | 30 |
| AI | 11 | 151'389 | 3'881 | 39 | 49 | 253'382 | 101'993 | 22 | 353 | 3'090 | 21 | 26 | 54 |
| AR | 39 | 354'393 | 8'085 | 44 | 190 | 989'109 | 634'716 | 21 | 207 | 1'865 | 19 | 67 | 14 |
| BE | 3'057 | 31'837'295 | 611'128 | 52 | 4'239 | 23'938'574 | -7'898'721 | 72 | 200 | 7'511 | 29 | 46 | 25 |
| BL | 828 | 10'098'892 | 246'905 | 41 | 1'114 | 7'119'722 | -2'979'170 | 74 | 298 | 9'065 | 39 | 32 | 28 |
| BS | 207 | 2'170'480 | 53'296 | 41 | 836 | 4'017'968 | 1'847'488 | 25 | 257 | 2'596 | 38 | 31 | 31 |
| FR | 655 | 6'973'197 | 156'935 | 44 | 1'098 | 5'455'136 | -1'518'061 | 60 | 240 | 6'351 | 31 | 45 | 23 |
| GE | 1'479 | 26'393'829 | 596'563 | 44 | 2'104 | 15'919'430 | -10'474'399 | 70 | 403 | 12'545 | 17 | 55 | 26 |
| GL | 57 | 183'356 | 6'855 | 27 | 139 | 727'223 | 543'867 | 41 | 120 | 1'319 | 26 | 12 | 62 |
| GR | 421 | 1'793'153 | 32'055 | 56 | 875 | 4'290'140 | 2'496'987 | 48 | 76 | 2'049 | 11 | 80 | 8 |
| JU | 206 | 2'588'299 | 40'560 | 64 | 336 | 1'833'093 | -755'206 | 61 | 197 | 7'703 | 33 | 37 | 27 |
| LU | 709 | 2'038'169 | 43'854 | 46 | 1'351 | 6'822'279 | 4'784'110 | 52 | 62 | 1'509 | 31 | 45 | 23 |
| NE | 628 | 6'587'768 | 122'228 | 54 | 806 | 5'525'168 | -1'062'600 | 78 | 195 | 8'173 | 13 | 65 | 21 |
| NW | 45 | 134'515 | 969 | 139 | 116 | 607'111 | 472'596 | 39 | 22 | 1'160 | 6 | 66 | 28 |
| OW | 51 | 297'949 | 13'614 | 22 | 101 | 545'779 | 247'830 | 50 | 267 | 2'950 | 37 | 54 | 9 |
| SG | 596 | 6'275'509 | 210'443 | 30 | 1'820 | 9'024'347 | 2'748'838 | 33 | 353 | 3'448 | 24 | 50 | 26 |
| SH | 245 | 3'273'693 | 73'396 | 45 | 337 | 2'055'150 | -1'218'543 | 73 | 300 | 9'714 | 25 | 53 | 20 |
| SO | 556 | 5'235'017 | 113'818 | 46 | 1'066 | 5'284'440 | 49'423 | 52 | 205 | 4'911 | 35 | 52 | 13 |
| SZ | 369 | 3'034'052 | 47'218 | 64 | 528 | 2'716'536 | -317'516 | 70 | 128 | 5'746 | 20 | 64 | 16 |
| TG | 414 | 2'432'891 | 83'460 | 29 | 1'013 | 4'874'517 | 2'441'626 | 41 | 202 | 2'402 | 27 | 50 | 22 |
| TI | 585 | 3'910'313 | 78'326 | 50 | 1'489 | 7'112'698 | 3'202'385 | 39 | 134 | 2'626 | 21 | 58 | 21 |
| UR | 58 | 194'130 | 5'832 | 33 | 117 | 611'119 | 416'989 | 50 | 101 | 1'659 | 45 | 18 | 36 |
| VD | 2'001 | 57'296'731 | 1'040'262 | 55 | 2'933 | 30'040'647 | -27'256'084 | 68 | 520 | 19'535 | 24 | 50 | 26 |
| VS | 1'035 | 8'707'909 | 251'194 | 35 | 1'350 | 6'961'178 | -1'746'731 | 77 | 243 | 6'450 | 33 | 30 | 37 |
| ZG | 266 | 2'397'252 | 55'803 | 43 | 449 | 2'205'467 | -191'785 | 59 | 210 | 5'339 | 19 | 46 | 32 |
| ZH | 3'602 | 52'956'883 | 1'038'706 | 51 | 5'311 | 35'820'986 | -17'135'897 | 68 | 288 | 9'971 | 19 | 60 | 21 |
| CH | 19'367 | 248'830'309 | 5'214'248 | 48 | 32'269 | 197'012'814 | -51'817'495 | 60 | 269 | 7'711 | 24 | 51 | 24 |

¹⁾ Zahlungen aus dem Ausgleichsfonds mit berücksichtigt

Anhang 6.2 Nothilfekosten Gesamtperiode 2008 - 2018 - Neufälle mit Rechtskraft 2008 bis 2011

| Kanton | RK 2008 | | | RK 2009 | | | RK 2010 | | | RK 2011 | | |
|--------|-------------------------|-------------|---|-------------------------|-------------|---|-------------------------|-------------|---|-------------------------|-------------|---|
| | Nothilfe- beziehende | Bezugsquote | Bundes- abgeltungen (1 minus Kosten Stand 31.12.18 | Nothilfe- beziehende | Bezugsquote | Bundes- abgeltungen (1 minus Kosten Stand 31.12.18 | Nothilfe- beziehende | Bezugsquote | Bundes- abgeltungen (1 minus Kosten Stand 31.12.18 | Nothilfe- beziehende | Bezugsquote | Bundes- abgeltungen (1 minus Kosten Stand 31.12.18 |
| AG | 272 | 78 | 3'005'555 | 350 | 60 | 3'479'280 | 289 | 36 | 2'482'470 | 383 | 49 | 2'545'940 |
| AI | | | | 5 | 45 | 35'697 | 5 | 29 | 100'692 | 2 | 14 | 15'000 |
| AR | 9 | 32 | 45'599 | 13 | 32 | 205'577 | 9 | 18 | 35'387 | 9 | 13 | 67'830 |
| BE | 436 | 77 | 4'807'489 | 752 | 80 | 9'157'527 | 944 | 67 | 9'344'919 | 1'003 | 76 | 8'527'360 |
| BL | 108 | 76 | 2'355'898 | 218 | 83 | 2'767'233 | 281 | 76 | 2'675'561 | 242 | 72 | 2'300'200 |
| BS | 28 | 17 | 424'339 | 50 | 33 | 536'274 | 49 | 15 | 703'653 | 87 | 46 | 506'214 |
| FR | 81 | 60 | 1'294'405 | 194 | 78 | 2'356'576 | 186 | 51 | 1'383'897 | 205 | 59 | 1'938'319 |
| GE | 241 | 75 | 4'542'073 | 317 | 70 | 7'560'359 | 478 | 69 | 8'170'033 | 477 | 75 | 6'121'365 |
| GL | 10 | 45 | 67'388 | 9 | 39 | 19'226 | 23 | 48 | 47'777 | 15 | 33 | 48'965 |
| GR | 63 | 49 | 298'521 | 127 | 57 | 747'901 | 105 | 41 | 381'986 | 131 | 49 | 364'746 |
| JU | 19 | 39 | 263'766 | 37 | 57 | 368'226 | 68 | 64 | 1'016'340 | 87 | 76 | 939'967 |
| LU | 87 | 49 | 356'918 | 187 | 59 | 650'701 | 181 | 43 | 606'728 | 285 | 66 | 423'822 |
| NE | 89 | 88 | 715'868 | 159 | 90 | 1'998'550 | 186 | 69 | 1'738'791 | 219 | 84 | 2'134'559 |
| NW | 2 | 13 | 2'658 | 15 | 63 | 57'218 | 5 | 14 | 8'143 | 23 | 55 | 66'496 |
| OW | 9 | 56 | 33'104 | 13 | 65 | 82'879 | 18 | 51 | 175'069 | 11 | 37 | 6'896 |
| SG | 140 | 52 | 1'292'626 | 189 | 51 | 1'695'430 | 149 | 25 | 1'739'716 | 122 | 21 | 1'547'738 |
| SH | 28 | 70 | 407'789 | 51 | 82 | 853'129 | 89 | 75 | 1'250'625 | 81 | 69 | 762'150 |
| SO | 71 | 55 | 852'507 | 129 | 55 | 1'288'175 | 153 | 45 | 2'109'954 | 219 | 61 | 984'382 |
| SZ | 50 | 88 | 313'695 | 88 | 77 | 633'324 | 121 | 66 | 1'140'582 | 128 | 74 | 946'452 |
| TG | 50 | 31 | 387'660 | 64 | 44 | 564'861 | 125 | 32 | 890'594 | 191 | 60 | 589'776 |
| TI | 119 | 58 | 414'594 | 157 | 47 | 1'085'814 | 210 | 44 | 1'556'026 | 123 | 26 | 853'878 |
| UR | 11 | 58 | 49'846 | 15 | 45 | 75'369 | 16 | 48 | 28'529 | 16 | 50 | 40'385 |
| VD | 327 | 71 | 9'541'658 | 433 | 74 | 14'220'543 | 621 | 65 | 18'407'708 | 679 | 73 | 15'126'822 |
| VS | 154 | 81 | 1'134'993 | 267 | 91 | 2'196'131 | 342 | 71 | 3'028'038 | 304 | 79 | 2'348'747 |
| ZG | 27 | 53 | 299'786 | 50 | 64 | 611'739 | 101 | 66 | 686'840 | 100 | 60 | 798'886 |
| ZH | 482 | 63 | 8'348'374 | 778 | 74 | 17'117'446 | 1'114 | 67 | 14'595'121 | 1'395 | 76 | 12'895'941 |
| CH | 2'913 | 64 | 41'257'109 | 4'667 | 68 | 70'365'186 | 5'868 | 55 | 74'305'178 | 6'537 | 64 | 62'902'835 |

¹⁾ Zahlungen aus dem Ausgleichsfonds mit berücksichtigt

Anhang 6.3 Nothilfekosten Gesamtperiode 2012 - 2018 - Neufälle mit Rechtskraft 2012

| Kanton | Nothilfe- beziehende Total | Nothilfe- kosten Total | Anzahl Über- nachtungen | Durchschnitts- kosten pro Über- nachtung | Entscheide 2012 | Nothilfe- abgeltungen Bund BRUTTO (6111 Fr / Entscheid) (1) | Bundes- abgeltungen minus Kosten Stand 31.12.2018 | Anteil Nothilfe- Beziehende an Entschei-den 2012 | Bezugs- dauer | Durch- schnitts- kosten pro Entscheid | Kostenart im Verhältnis zu Nothilfekosten Total (in %) | | |
|--------|----------------------------------|------------------------------|----------------------------|---|--------------------|---|---|---|------------------|--|---|---------------|------------|
| | | | | | | | | | | | Unterstützung | Unterbringung | Gesundheit |
| AG | 680 | 3'535'572 | 81'175 | 44 | 1'203 | 7'441'035 | 3'905'463 | 57 | 119 | 2'939 | 17 | 44 | 39 |
| AI | 16 | 137'743 | 3'545 | 39 | 34 | 204'490 | 66'748 | 47 | 222 | 4'051 | 21 | 26 | 54 |
| AR | 11 | 37'215 | 1'057 | 35 | 100 | 671'297 | 634'082 | 11 | 96 | 372 | 23 | 59 | 18 |
| BE | 1'442 | 11'072'487 | 204'629 | 54 | 1'947 | 12'385'347 | 1'312'860 | 74 | 142 | 5'687 | 30 | 40 | 30 |
| BL | 343 | 3'214'428 | 76'345 | 42 | 734 | 4'210'842 | 996'413 | 47 | 223 | 4'379 | 39 | 32 | 29 |
| BS | 180 | 1'462'750 | 35'007 | 42 | 351 | 2'188'679 | 725'929 | 51 | 194 | 4'167 | 37 | 39 | 24 |
| FR | 290 | 1'449'568 | 31'824 | 46 | 503 | 3'137'799 | 1'688'231 | 58 | 110 | 2'882 | 32 | 40 | 28 |
| GE | 653 | 7'412'732 | 159'484 | 46 | 876 | 5'416'106 | -1'996'626 | 75 | 244 | 8'462 | 15 | 56 | 27 |
| GL | 38 | 131'299 | 7'570 | 17 | 96 | 589'027 | 457'729 | 40 | 199 | 1'368 | 41 | 12 | 46 |
| GR | 204 | 582'500 | 8'956 | 65 | 416 | 2'585'438 | 2'002'937 | 49 | 44 | 1'400 | 9 | 76 | 15 |
| JU | 131 | 1'748'873 | 22'239 | 79 | 156 | 965'416 | -783'457 | 84 | 170 | 11'211 | 24 | 49 | 25 |
| LU | 484 | 1'286'903 | 27'714 | 46 | 731 | 4'594'466 | 3'307'563 | 66 | 57 | 1'760 | 26 | 44 | 28 |
| NE | 296 | 2'875'914 | 45'040 | 64 | 332 | 2'144'260 | -731'654 | 89 | 152 | 8'662 | 13 | 67 | 20 |
| NW | 54 | 227'426 | 1'737 | 131 | 74 | 466'412 | 238'986 | 73 | 32 | 3'073 | 7 | 72 | 22 |
| OW | 37 | 111'730 | 3'448 | 32 | 82 | 499'004 | 387'274 | 45 | 93 | 1'363 | 31 | 46 | 22 |
| SG | 175 | 1'631'833 | 38'132 | 43 | 976 | 5'955'455 | 4'323'622 | 18 | 218 | 1'672 | 18 | 59 | 23 |
| SH | 111 | 1'781'427 | 36'246 | 49 | 167 | 1'043'217 | -738'210 | 66 | 327 | 10'667 | 22 | 54 | 22 |
| SO | 348 | 1'633'159 | 31'478 | 52 | 537 | 3'342'289 | 1'709'130 | 65 | 90 | 3'041 | 31 | 48 | 20 |
| SZ | 194 | 1'753'487 | 22'875 | 77 | 276 | 1'718'193 | -35'294 | 70 | 118 | 6'353 | 15 | 71 | 13 |
| TG | 310 | 943'555 | 32'331 | 29 | 518 | 3'033'973 | 2'090'418 | 60 | 104 | 1'822 | 27 | 51 | 21 |
| TI | 149 | 2'947'533 | 46'007 | 64 | 708 | 4'170'892 | 1'223'359 | 21 | 309 | 4'163 | 19 | 68 | 13 |
| UR | 44 | 73'584 | 3'454 | 21 | 82 | 499'004 | 425'420 | 54 | 79 | 897 | 38 | 12 | 51 |
| VD | 1'028 | 18'877'837 | 329'211 | 57 | 1'408 | 8'507'115 | -10'370'722 | 73 | 320 | 13'408 | 24 | 52 | 24 |
| VS | 466 | 2'231'160 | 58'450 | 38 | 586 | 3'673'864 | 1'442'704 | 80 | 125 | 3'807 | 33 | 28 | 39 |
| ZG | 168 | 759'472 | 18'026 | 42 | 224 | 1'374'397 | 614'925 | 75 | 107 | 3'390 | 20 | 39 | 39 |
| ZH | 2'381 | 20'909'309 | 386'014 | 54 | 3'077 | 18'143'518 | -2'765'790 | 77 | 162 | 6'795 | 18 | 56 | 26 |
| CH | 10'233 | 88'829'496 | 1'711'994 | 52 | 16'194 | 98'961'534 | 10'132'038 | 63 | 167 | 5'485 | 23 | 51 | 26 |

¹⁾ Zahlungen aus dem Ausgleichsfonds mit berücksichtigt

Anhang 6.4 Nothilfekosten Gesamtperiode 2013 - 2018 - Neufälle mit Rechtskraft 2013

| Kanton | Nothilfe- beziehende Total | Nothilfe- kosten Total | Anzahl Über- nachtungen | Durchschnitts- kosten pro Über- nachtung | Entscheide 2013 | Nothilfe- abgeltungen Bund BRUTTO (6095 Fr / Entscheid) (1) | Bundes- abgeltungen minus Kosten Stand 31.12.2018 | Anteil Nothilfe- Beziehende an Entschei-den 2013 | Bezugs- dauer | Durch- schnitts- kosten pro Entscheid | Kostenart im Verhältnis zu Nothilfekosten Total (in %) | | |
|--------|----------------------------------|------------------------------|----------------------------|---|--------------------|---|---|---|------------------|--|---|---------------|------------|
| | | | | | | | | | | | Unterstützung | Unterbringung | Gesundheit |
| AG | 578 | 3'873'636 | 83'077 | 47 | 1'078 | 6'571'036 | 2'697'400 | 54 | 144 | 3'593 | 16 | 50 | 33 |
| AI | 11 | 70'714 | 1'874 | 38 | 26 | 162'550 | 91'836 | 42 | 170 | 2'720 | 21 | 27 | 52 |
| AR | 17 | 174'458 | 4'523 | 39 | 122 | 723'335 | 548'877 | 14 | 266 | 1'430 | 19 | 50 | 31 |
| BE | 1'349 | 10'673'440 | 200'155 | 53 | 1'996 | 11'951'325 | 1'277'885 | 68 | 148 | 5'347 | 31 | 39 | 30 |
| BL | 223 | 2'052'862 | 46'505 | 44 | 584 | 3'425'669 | 1'372'807 | 38 | 209 | 3'515 | 37 | 31 | 32 |
| BS | 136 | 1'251'763 | 29'770 | 42 | 330 | 1'995'281 | 743'518 | 41 | 219 | 3'793 | 36 | 33 | 31 |
| FR | 239 | 1'619'459 | 30'773 | 53 | 469 | 2'844'599 | 1'225'140 | 51 | 129 | 3'453 | 25 | 49 | 25 |
| GE | 513 | 8'350'785 | 162'454 | 51 | 800 | 4'843'943 | -3'506'841 | 64 | 317 | 10'438 | 14 | 55 | 29 |
| GL | 23 | 104'385 | 5'100 | 20 | 61 | 418'580 | 314'195 | 38 | 222 | 1'711 | 37 | 19 | 44 |
| GR | 94 | 419'594 | 5'383 | 78 | 371 | 2'275'689 | 1'856'094 | 25 | 57 | 1'131 | 7 | 79 | 13 |
| JU | 112 | 1'044'824 | 14'106 | 74 | 147 | 881'822 | -163'002 | 76 | 126 | 7'108 | 21 | 47 | 30 |
| LU | 344 | 829'362 | 20'891 | 40 | 569 | 3'706'197 | 2'876'836 | 60 | 61 | 1'458 | 29 | 42 | 28 |
| NE | 238 | 2'603'515 | 38'311 | 68 | 304 | 1'918'099 | -685'416 | 78 | 161 | 8'564 | 13 | 65 | 22 |
| NW | 40 | 139'331 | 1'014 | 137 | 66 | 410'439 | 271'107 | 61 | 25 | 2'111 | 6 | 67 | 27 |
| OW | 18 | 49'616 | 1'297 | 38 | 63 | 398'250 | 348'633 | 29 | 72 | 788 | 35 | 42 | 21 |
| SG | 161 | 2'187'666 | 41'495 | 53 | 781 | 4'880'571 | 2'692'905 | 21 | 258 | 2'801 | 15 | 67 | 17 |
| SH | 91 | 1'801'927 | 32'608 | 55 | 155 | 942'782 | -859'144 | 59 | 358 | 11'625 | 23 | 56 | 20 |
| SO | 306 | 2'102'884 | 34'962 | 60 | 492 | 2'994'961 | 892'077 | 62 | 114 | 4'274 | 28 | 51 | 21 |
| SZ | 132 | 934'109 | 11'157 | 84 | 249 | 1'523'897 | 589'789 | 53 | 85 | 3'751 | 14 | 72 | 14 |
| TG | 208 | 1'224'036 | 33'205 | 37 | 482 | 2'755'138 | 1'531'102 | 43 | 160 | 2'539 | 22 | 55 | 24 |
| TI | 128 | 1'756'606 | 18'802 | 93 | 514 | 3'198'171 | 1'441'565 | 25 | 147 | 3'418 | 14 | 78 | 8 |
| UR | 11 | 27'611 | 1'085 | 25 | 51 | 349'494 | 321'883 | 22 | 99 | 541 | 38 | 9 | 52 |
| VD | 829 | 15'698'335 | 246'543 | 64 | 1'226 | 7'371'553 | -8'326'782 | 68 | 297 | 12'805 | 23 | 52 | 25 |
| VS | 375 | 2'327'998 | 55'683 | 42 | 530 | 3'263'179 | 935'181 | 71 | 148 | 4'392 | 33 | 26 | 41 |
| ZG | 132 | 664'955 | 14'799 | 45 | 215 | 1'271'931 | 606'976 | 61 | 112 | 3'093 | 18 | 48 | 34 |
| ZH | 1'736 | 15'588'559 | 255'164 | 61 | 2'323 | 14'275'891 | -1'312'668 | 75 | 147 | 6'711 | 16 | 58 | 25 |
| CH | 8'044 | 77'572'429 | 1'390'736 | 56 | 14'004 | 85'354'380 | 7'781'951 | 57 | 173 | 5'539 | 22 | 52 | 27 |

¹⁾ Zahlungen aus dem Ausgleichsfonds mit berücksichtigt

Anhang 6.5 Nothilfekosten Gesamtperiode 2014 - 2018 - Neufälle mit Rechtskraft 2014

| Kanton | Nothilfe-beziehende Total | Nothilfe-kosten Total | Anzahl Über-nachtungen | Durchschnitts-kosten pro Über-nachtung | Entscheide 2014 | Nothilfe-abgeltungen Bund BRUTTO (6079 Fr / Entscheid) (1) | Bundes-abgeltungen minus Kosten Stand 31.12.2018 | Anteil Nothilfe-Beziehende an Entschei-den 2014 | Bezugs-dauer | Durch-schnitts-kosten pro Entscheid | Kostenart im Verhältnis zu Nothilfekosten Total (in %) | | |
|--------|---------------------------|-----------------------|------------------------|--|-----------------|--|--|---|--------------|-------------------------------------|--|---------------|------------|
| | | | | | | | | | | | Unterstützung | Unterbringung | Gesundheit |
| AG | 337 | 3'683'427 | 71'577 | 51 | 566 | 3'629'843 | -53'584 | 60 | 212 | 6'508 | 15 | 59 | 26 |
| AI | 5 | 128'128 | 3'274 | 39 | 15 | 95'492 | -32'636 | 33 | 655 | 8'542 | 20 | 26 | 54 |
| AR | 12 | 261'629 | 6'544 | 40 | 59 | 377'916 | 116'287 | 20 | 545 | 4'434 | 22 | 41 | 38 |
| BE | 580 | 8'522'065 | 164'913 | 52 | 1'165 | 7'063'811 | -1'458'253 | 50 | 284 | 7'315 | 40 | 29 | 32 |
| BL | 156 | 1'785'239 | 41'490 | 43 | 395 | 2'242'835 | 457'596 | 39 | 266 | 4'520 | 38 | 31 | 30 |
| BS | 85 | 1'704'869 | 33'503 | 51 | 247 | 1'400'110 | -304'759 | 34 | 394 | 6'902 | 32 | 41 | 27 |
| FR | 137 | 1'501'242 | 23'695 | 63 | 294 | 1'764'087 | 262'845 | 47 | 173 | 5'106 | 19 | 58 | 23 |
| GE | 357 | 5'178'035 | 92'506 | 56 | 507 | 3'026'395 | -2'151'640 | 70 | 259 | 10'213 | 14 | 54 | 30 |
| GL | 18 | 133'867 | 5'754 | 23 | 41 | 270'265 | 136'398 | 44 | 320 | 3'265 | 34 | 18 | 48 |
| GR | 96 | 706'622 | 14'097 | 50 | 212 | 1'327'649 | 621'027 | 45 | 147 | 3'333 | 9 | 80 | 10 |
| JU | 78 | 1'089'659 | 17'016 | 64 | 94 | 554'468 | -535'191 | 83 | 218 | 11'592 | 20 | 53 | 26 |
| LU | 317 | 1'144'496 | 34'970 | 33 | 418 | 2'544'237 | 1'399'741 | 76 | 110 | 2'738 | 33 | 45 | 20 |
| NE | 163 | 2'269'929 | 44'195 | 51 | 206 | 1'251'285 | -1'018'644 | 79 | 271 | 11'019 | 20 | 54 | 25 |
| NW | 13 | 24'019 | 47 | 511 | 25 | 188'068 | 164'049 | 52 | 4 | 961 | 2 | 18 | 80 |
| OW | 6 | 18'560 | 409 | 45 | 30 | 208'333 | 189'773 | 20 | 68 | 619 | 24 | 41 | 33 |
| SG | 118 | 3'163'626 | 59'101 | 54 | 456 | 2'889'086 | -274'539 | 26 | 501 | 6'938 | 9 | 78 | 13 |
| SH | 64 | 1'053'929 | 20'326 | 52 | 96 | 579'923 | -474'006 | 67 | 318 | 10'978 | 27 | 47 | 25 |
| SO | 192 | 1'674'501 | 30'229 | 55 | 299 | 1'819'049 | 144'548 | 64 | 157 | 5'600 | 30 | 47 | 22 |
| SZ | 74 | 718'568 | 10'459 | 69 | 146 | 904'014 | 185'446 | 51 | 141 | 4'922 | 17 | 64 | 19 |
| TG | 111 | 659'372 | 18'535 | 36 | 303 | 1'713'821 | 1'054'449 | 37 | 167 | 2'176 | 22 | 54 | 23 |
| TI | 35 | 300'471 | 2'727 | 110 | 266 | 1'754'695 | 1'454'223 | 13 | 78 | 1'130 | 11 | 80 | 8 |
| UR | 5 | 15'080 | 518 | 29 | 19 | 163'750 | 148'670 | 26 | 104 | 794 | 41 | 9 | 50 |
| VD | 508 | 10'206'043 | 165'357 | 62 | 752 | 4'505'142 | -5'700'902 | 68 | 326 | 13'572 | 23 | 50 | 27 |
| VS | 303 | 1'635'239 | 38'642 | 42 | 415 | 2'358'592 | 723'353 | 73 | 128 | 3'940 | 29 | 25 | 46 |
| ZG | 58 | 601'290 | 13'157 | 46 | 98 | 640'075 | 38'785 | 59 | 227 | 6'136 | 18 | 45 | 36 |
| ZH | 793 | 9'425'690 | 161'842 | 58 | 1'439 | 8'781'536 | -644'154 | 55 | 204 | 6'550 | 17 | 59 | 24 |
| CH | 4'621 | 57'605'594 | 1'074'883 | 54 | 8'563 | 52'054'477 | -5'551'117 | 54 | 233 | 6'727 | 23 | 50 | 27 |

¹⁾ Zahlungen aus dem Ausgleichsfonds mit berücksichtigt

Anhang 6.6 Nothilfekosten Gesamtperiode 2015 - 2018 - Neufälle mit Rechtskraft 2015

| Kanton | Nothilfe- beziehende Total | Nothilfe- kosten Total | Anzahl Über- nachtungen | Durchschnitts- kosten pro Über- nachtung | Entscheide 2015 | Nothilfe- abgeltungen Bund BRUTTO (6079 Fr / Entscheid) (1) | Bundes- abgeltungen minus Kosten Stand 31.12.2018 | Anteil Nothilfe- Beziehende an Entschei-den 2015 | Bezugs- dauer | Durch- schnitts- kosten pro Entscheid | Kostenart im Verhältnis zu Nothilfekosten Total (in %) | | |
|--------|----------------------------------|------------------------------|----------------------------|---|--------------------|---|---|---|------------------|--|---|---------------|------------|
| | | | | | | | | | | | Unterstützung | Unterbringung | Gesundheit |
| AG | 342 | 3'423'219 | 75'535 | 45 | 673 | 4'235'584 | 812'366 | 51 | 221 | 5'087 | 17 | 57 | 26 |
| AI | 8 | 115'077 | 2'862 | 40 | 19 | 116'174 | 1'097 | 42 | 358 | 6'057 | 20 | 25 | 55 |
| AR | 14 | 254'146 | 6'364 | 40 | 77 | 468'748 | 214'601 | 18 | 455 | 3'301 | 20 | 41 | 39 |
| BE | 675 | 8'741'425 | 169'362 | 52 | 1'303 | 7'924'807 | -816'618 | 52 | 251 | 6'709 | 44 | 25 | 31 |
| BL | 145 | 2'000'169 | 48'433 | 41 | 488 | 2'702'447 | 702'278 | 30 | 334 | 4'099 | 40 | 33 | 27 |
| BS | 93 | 1'160'741 | 26'087 | 44 | 380 | 1'990'556 | 829'815 | 24 | 281 | 3'055 | 36 | 34 | 30 |
| FR | 134 | 1'229'497 | 23'901 | 51 | 328 | 1'975'633 | 746'137 | 41 | 178 | 3'748 | 27 | 48 | 24 |
| GE | 416 | 3'788'108 | 68'468 | 55 | 660 | 3'771'646 | -16'462 | 63 | 165 | 5'740 | 14 | 49 | 36 |
| GL | 12 | 165'766 | 7'130 | 23 | 40 | 279'620 | 113'854 | 30 | 594 | 4'144 | 32 | 20 | 48 |
| GR | 81 | 644'121 | 13'863 | 46 | 263 | 1'594'689 | 950'568 | 31 | 171 | 2'449 | 13 | 77 | 10 |
| JU | 102 | 783'006 | 12'721 | 62 | 117 | 670'034 | -112'972 | 87 | 125 | 6'692 | 21 | 46 | 31 |
| LU | 183 | 911'759 | 29'704 | 31 | 490 | 2'945'553 | 2'033'793 | 37 | 162 | 1'861 | 36 | 46 | 15 |
| NE | 175 | 2'275'296 | 35'193 | 65 | 226 | 1'385'978 | -889'319 | 77 | 201 | 10'068 | 20 | 54 | 26 |
| NW | 8 | 44'584 | 330 | 135 | 42 | 268'143 | 223'559 | 19 | 41 | 1'062 | 6 | 68 | 26 |
| OW | 7 | 126'323 | 3'783 | 33 | 31 | 223'560 | 97'237 | 23 | 540 | 4'075 | 30 | 45 | 25 |
| SG | 72 | 1'477'347 | 32'173 | 46 | 432 | 2'925'895 | 1'448'548 | 17 | 447 | 3'420 | 10 | 73 | 17 |
| SH | 57 | 596'505 | 12'903 | 46 | 70 | 499'127 | -97'379 | 81 | 226 | 8'522 | 28 | 42 | 28 |
| SO | 217 | 1'623'838 | 29'415 | 55 | 324 | 1'998'588 | 374'750 | 67 | 136 | 5'012 | 30 | 48 | 22 |
| SZ | 80 | 792'496 | 14'413 | 55 | 168 | 1'033'404 | 240'908 | 48 | 180 | 4'717 | 15 | 73 | 12 |
| TG | 236 | 626'588 | 18'195 | 34 | 388 | 2'120'897 | 1'494'309 | 61 | 77 | 1'615 | 23 | 53 | 23 |
| TI | 59 | 1'173'063 | 13'055 | 90 | 256 | 1'801'317 | 628'254 | 23 | 221 | 4'582 | 11 | 77 | 12 |
| UR | 3 | 1'296 | 29 | 45 | 17 | 166'818 | 165'522 | 18 | 10 | 76 | 27 | 8 | 66 |
| VD | 525 | 6'533'443 | 104'916 | 62 | 835 | 5'029'254 | -1'504'190 | 63 | 200 | 7'824 | 23 | 46 | 31 |
| VS | 325 | 2'227'033 | 57'118 | 39 | 378 | 2'295'783 | 68'751 | 86 | 176 | 5'892 | 31 | 31 | 38 |
| ZG | 64 | 663'090 | 16'376 | 40 | 111 | 724'049 | 60'959 | 58 | 256 | 5'974 | 21 | 42 | 34 |
| ZH | 814 | 6'837'926 | 118'554 | 58 | 1'550 | 9'611'314 | 2'773'387 | 53 | 146 | 4'412 | 17 | 57 | 25 |
| CH | 4'847 | 48'215'861 | 940'883 | 51 | 9'666 | 58'759'614 | 10'543'753 | 50 | 194 | 4'988 | 26 | 46 | 28 |

¹⁾ Zahlungen aus dem Ausgleichsfonds mit berücksichtigt

Anhang 6.7 Nothilfekosten Gesamtperiode 2016 - 2018 - Neufälle mit Rechtskraft 2016

| Kanton | Nothilfe- beziehende Total | Nothilfe- kosten Total | Anzahl Über- nachtungen | Durchschnitts- kosten pro Über- nachtung | Entscheide 2016 | Nothilfe- abgeltungen Bund BRUTTO (5994 Fr / Entscheid) (1) | Bundes- abgeltungen minus Kosten Stand 31.12.2018 | Anteil Nothilfe- Beziehende an Entschei-den 2016 | Bezugs- dauer | Durch- schnitts- kosten pro Entscheid | Kostenart im Verhältnis zu Nothilfekosten Total (in %) | | |
|--------|----------------------------------|------------------------------|----------------------------|---|--------------------|---|---|---|------------------|--|---|---------------|------------|
| | | | | | | | | | | | Unterstützung | Unterbringung | Gesundheit |
| AG | 328 | 1'795'671 | 33'159 | 54 | 776 | 4'900'433 | 3'104'762 | 42 | 101 | 2'314 | 14 | 59 | 27 |
| AI | 8 | 72'372 | 1'759 | 41 | 18 | 118'669 | 46'298 | 44 | 220 | 4'021 | 19 | 24 | 56 |
| AR | 12 | 104'608 | 2'318 | 45 | 56 | 410'741 | 306'133 | 21 | 193 | 1'868 | 20 | 40 | 40 |
| BE | 802 | 6'499'572 | 123'003 | 53 | 1'624 | 9'644'536 | 3'144'964 | 49 | 153 | 4'002 | 46 | 23 | 31 |
| BL | 242 | 1'883'912 | 47'031 | 40 | 658 | 3'494'080 | 1'610'168 | 37 | 194 | 2'863 | 41 | 34 | 25 |
| BS | 122 | 950'515 | 20'015 | 47 | 443 | 2'307'752 | 1'357'237 | 28 | 164 | 2'146 | 33 | 33 | 35 |
| FR | 140 | 828'146 | 14'591 | 57 | 347 | 2'157'842 | 1'329'696 | 40 | 104 | 2'387 | 24 | 48 | 28 |
| GE | 523 | 4'679'119 | 84'690 | 55 | 762 | 4'353'706 | -325'413 | 69 | 162 | 6'141 | 13 | 52 | 33 |
| GL | 9 | 52'815 | 2'011 | 26 | 47 | 328'036 | 275'220 | 19 | 223 | 1'124 | 30 | 18 | 52 |
| GR | 145 | 585'996 | 11'960 | 49 | 313 | 1'881'754 | 1'295'758 | 46 | 82 | 1'872 | 12 | 68 | 17 |
| JU | 92 | 816'661 | 13'684 | 60 | 129 | 749'190 | -67'471 | 71 | 149 | 6'331 | 21 | 48 | 29 |
| LU | 71 | 503'182 | 14'402 | 35 | 545 | 3'322'980 | 2'819'797 | 13 | 203 | 923 | 32 | 57 | 10 |
| NE | 215 | 2'199'401 | 40'593 | 54 | 272 | 1'647'807 | -551'595 | 79 | 189 | 8'086 | 22 | 48 | 29 |
| NW | 3 | 3'290 | 14 | 235 | 46 | 300'669 | 297'379 | 7 | 5 | 72 | 2 | 39 | 59 |
| OW | 14 | 74'274 | 2'091 | 36 | 17 | 184'785 | 110'511 | 82 | 149 | 4'369 | 27 | 45 | 28 |
| SG | 77 | 1'168'448 | 23'867 | 49 | 594 | 3'775'860 | 2'607'412 | 13 | 310 | 1'967 | 9 | 72 | 18 |
| SH | 77 | 563'530 | 10'451 | 54 | 105 | 676'657 | 113'127 | 73 | 136 | 5'367 | 22 | 46 | 30 |
| SO | 243 | 1'257'021 | 25'027 | 50 | 385 | 2'356'431 | 1'099'410 | 63 | 103 | 3'265 | 31 | 52 | 17 |
| SZ | 126 | 605'568 | 9'248 | 65 | 201 | 1'223'867 | 618'299 | 63 | 73 | 3'013 | 19 | 66 | 15 |
| TG | 179 | 853'430 | 24'605 | 35 | 389 | 2'208'821 | 1'355'391 | 46 | 137 | 2'194 | 23 | 51 | 26 |
| TI | 69 | 939'171 | 12'636 | 74 | 300 | 2'110'254 | 1'171'083 | 23 | 183 | 3'131 | 14 | 66 | 20 |
| UR | 14 | 39'549 | 1'610 | 25 | 55 | 336'633 | 297'084 | 25 | 115 | 719 | 42 | 8 | 47 |
| VD | 695 | 8'190'241 | 130'615 | 63 | 1'053 | 6'170'919 | -2'019'322 | 66 | 188 | 7'778 | 23 | 44 | 32 |
| VS | 399 | 2'042'891 | 48'900 | 42 | 473 | 2'801'562 | 758'671 | 84 | 123 | 4'319 | 35 | 25 | 40 |
| ZG | 45 | 391'656 | 9'167 | 43 | 109 | 762'753 | 371'097 | 41 | 204 | 3'593 | 22 | 36 | 39 |
| ZH | 885 | 5'609'903 | 90'574 | 62 | 1'980 | 11'885'083 | 6'275'180 | 45 | 102 | 2'833 | 16 | 58 | 26 |
| CH | 5'535 | 42'710'941 | 798'021 | 54 | 11'697 | 70'111'818 | 27'400'876 | 47 | 144 | 3'651 | 25 | 45 | 29 |

¹⁾ Zahlungen aus dem Ausgleichsfonds mit berücksichtigt

Anhang 6.8 Nothilfekosten Gesamtperiode 2017 - 2018 - Neufälle mit Rechtskraft 2017

| Kanton | Nothilfe- beziehende Total | Nothilfe- kosten Total | Anzahl Über- nachtungen | Durchschnitts- kosten pro Über- nachtung | Entscheide 2017 | Nothilfe- abgeltungen Bund BRUTTO (5984 Fr / Entscheid) (1) | Bundes- abgeltungen minus Kosten Stand 31.12.2018 | Anteil Nothilfe- Beziehende an Entschei-den 2017 | Bezugs- dauer | Durch- schnitts- kosten pro Entscheid | Kostenart im Verhältnis zu Nothilfekosten Total (in %) | | |
|-----------|----------------------------------|------------------------------|----------------------------|---|--------------------|---|---|---|------------------|--|---|---------------|------------|
| | | | | | | | | | | | Unterstützung | Unterbringung | Gesundheit |
| AG | 370 | 1'502'364 | 32'147 | 47 | 644 | 3'924'415 | 2'422'050 | 57 | 87 | 2'333 | 16 | 64 | 20 |
| AI | 7 | 52'251 | 1'097 | 48 | 17 | 103'021 | 50'770 | 41 | 157 | 3'074 | 19 | 23 | 58 |
| AR | 12 | 131'798 | 2'495 | 53 | 44 | 316'347 | 184'549 | 27 | 208 | 2'995 | 17 | 28 | 55 |
| BE | 473 | 4'397'127 | 80'877 | 54 | 1'142 | 6'931'962 | 2'534'835 | 41 | 171 | 3'850 | 55 | 19 | 26 |
| BL | 125 | 1'031'991 | 25'075 | 41 | 355 | 2'067'439 | 1'035'447 | 35 | 201 | 2'907 | 40 | 33 | 27 |
| BS | 94 | 672'966 | 15'533 | 43 | 649 | 2'993'750 | 2'320'784 | 14 | 165 | 1'037 | 36 | 32 | 32 |
| FR | 116 | 733'578 | 12'701 | 58 | 285 | 1'717'793 | 984'215 | 41 | 109 | 2'574 | 24 | 50 | 26 |
| GE | 290 | 2'322'646 | 41'904 | 55 | 448 | 2'772'889 | 450'243 | 65 | 144 | 5'184 | 14 | 45 | 40 |
| GL | 16 | 83'292 | 3'437 | 24 | 49 | 301'084 | 217'792 | 33 | 215 | 1'700 | 33 | 20 | 47 |
| GR | 66 | 189'791 | 4'603 | 41 | 214 | 1'328'951 | 1'139'160 | 31 | 70 | 887 | 12 | 71 | 17 |
| JU | 54 | 403'374 | 6'347 | 64 | 87 | 523'082 | 119'708 | 62 | 118 | 4'636 | 20 | 45 | 31 |
| LU | 54 | 229'688 | 7'477 | 31 | 374 | 2'354'476 | 2'124'788 | 14 | 138 | 614 | 36 | 43 | 15 |
| NE | 121 | 983'827 | 17'290 | 57 | 172 | 1'108'601 | 124'774 | 70 | 143 | 5'720 | 18 | 52 | 29 |
| NW | 4 | 3'894 | 0 | | 35 | 227'634 | 223'741 | 11 | 0 | 111 | 0 | 0 | 100 |
| OW | 6 | 26'199 | 733 | 36 | 13 | 139'876 | 113'677 | 46 | 122 | 2'015 | 28 | 41 | 31 |
| SG | 66 | 828'537 | 14'095 | 59 | 433 | 2'783'470 | 1'954'933 | 15 | 214 | 1'913 | 7 | 76 | 16 |
| SH | 49 | 355'749 | 6'555 | 54 | 80 | 512'763 | 157'014 | 61 | 134 | 4'447 | 27 | 37 | 34 |
| SO | 168 | 869'253 | 15'014 | 58 | 319 | 1'888'627 | 1'019'374 | 53 | 89 | 2'725 | 29 | 54 | 16 |
| SZ | 63 | 361'767 | 6'482 | 56 | 116 | 779'594 | 417'827 | 54 | 103 | 3'119 | 21 | 66 | 14 |
| TG | 90 | 267'852 | 7'919 | 34 | 410 | 2'128'399 | 1'860'546 | 22 | 88 | 653 | 23 | 51 | 26 |
| TI | 40 | 284'733 | 4'406 | 65 | 176 | 1'388'615 | 1'103'882 | 23 | 110 | 1'618 | 18 | 60 | 22 |
| UR | 5 | 26'100 | 899 | 29 | 22 | 175'777 | 149'678 | 23 | 180 | 1'186 | 46 | 8 | 46 |
| VD | 425 | 3'707'274 | 55'628 | 67 | 644 | 4'047'642 | 340'368 | 66 | 131 | 5'757 | 22 | 42 | 36 |
| VS | 234 | 1'323'636 | 30'957 | 43 | 362 | 2'130'569 | 806'933 | 65 | 132 | 3'656 | 35 | 25 | 40 |
| ZG | 23 | 162'940 | 3'899 | 42 | 81 | 569'563 | 406'623 | 28 | 170 | 2'012 | 20 | 44 | 34 |
| ZH | 554 | 3'622'120 | 60'075 | 60 | 1'653 | 9'586'477 | 5'964'357 | 34 | 108 | 2'191 | 17 | 55 | 28 |
| CH | 3'525 | 24'574'747 | 457'645 | 54 | 8'824 | 52'802'816 | 28'228'069 | 40 | 130 | 2'785 | 28 | 43 | 29 |

¹⁾ Zahlungen aus dem Ausgleichsfonds mit berücksichtigt

Anhang 7.1 Nothilfekosten 2018 - Mehrfachgesuche Alle

| Kanton | Nothilfe- beziehende Total | Nothilfe- kosten Total | Anzahl Über- nachtungen | Durchschnitts- kosten pro Über- nachtung | Anzahl Mehrfach- gesuche | Anteil Nothilfe- Beziehende an Anzahl Mehrfach- gesuche | Bezugs- dauer | Durch- schnitts- kosten pro Mehrfach- gesuch | Kostenart im Verhältnis zu Nothilfekosten Total (in %) | | |
|-----------|----------------------------------|------------------------------|----------------------------|---|--------------------------------|---|------------------|--|---|---------------|------------|
| | | | | | | | | | Unterstützung | Unterbringung | Gesundheit |
| AG | 40 | 270'931 | 7'314 | 37 | 215 | 19 | 183 | 1'260 | 20 | 62 | 16 |
| AI | | | | | 10 | 0 | | | | | |
| AR | 9 | 88'289 | 2'854 | 31 | 31 | 29 | 317 | 2'848 | 19 | 36 | 45 |
| BE | 98 | 1'246'617 | 23'933 | 52 | 434 | 23 | 244 | 2'872 | 55 | 15 | 30 |
| BL | 30 | 320'822 | 7'173 | 45 | 129 | 23 | 239 | 2'487 | 37 | 30 | 33 |
| BS | 12 | 78'107 | 2'088 | 37 | 110 | 11 | 174 | 710 | 42 | 33 | 25 |
| FR | 14 | 35'656 | 724 | 49 | 117 | 12 | 52 | 305 | 29 | 44 | 27 |
| GE | 77 | 844'662 | 15'462 | 55 | 338 | 23 | 201 | 2'499 | 18 | 44 | 37 |
| GL | 15 | 48'822 | 1'821 | 27 | 28 | 54 | 121 | 1'744 | 30 | 24 | 46 |
| GR | 9 | 42'801 | 1'015 | 42 | 79 | 11 | 113 | 542 | 20 | 68 | 12 |
| JU | 8 | 96'822 | 1'568 | 62 | 28 | 29 | 196 | 3'458 | 19 | 47 | 30 |
| LU | 33 | 132'735 | 4'101 | 32 | 133 | 25 | 124 | 998 | 41 | 39 | 16 |
| NE | 9 | 42'897 | 673 | 64 | 75 | 12 | 75 | 572 | 17 | 34 | 49 |
| NW | 4 | 97'887 | 887 | 110 | 22 | 18 | 222 | 4'449 | 7 | 83 | 9 |
| OW | 4 | 20'614 | 506 | 41 | 12 | 33 | 127 | 1'718 | 25 | 41 | 34 |
| SG | 37 | 357'639 | 4'988 | 72 | 148 | 25 | 135 | 2'416 | 6 | 78 | 15 |
| SH | 16 | 155'599 | 2'673 | 58 | 56 | 29 | 167 | 2'779 | 21 | 46 | 31 |
| SO | 33 | 278'693 | 5'684 | 49 | 143 | 23 | 172 | 1'949 | 31 | 55 | 13 |
| SZ | 14 | 168'324 | 3'536 | 48 | 52 | 27 | 253 | 3'237 | 14 | 76 | 10 |
| TG | 26 | 150'496 | 4'344 | 35 | 79 | 33 | 167 | 1'905 | 23 | 47 | 29 |
| TI | 12 | 238'147 | 2'722 | 87 | 99 | 12 | 227 | 2'406 | 12 | 70 | 18 |
| UR | 3 | 27'714 | 1'095 | 25 | 10 | 30 | 365 | 2'771 | 47 | 8 | 44 |
| VD | 109 | 930'018 | 14'826 | 63 | 342 | 32 | 136 | 2'719 | 23 | 44 | 33 |
| VS | 52 | 339'241 | 8'780 | 39 | 150 | 35 | 169 | 2'262 | 36 | 30 | 34 |
| ZG | 12 | 130'808 | 2'998 | 44 | 57 | 21 | 250 | 2'295 | 23 | 50 | 26 |
| ZH | 161 | 1'513'540 | 26'924 | 56 | 689 | 23 | 167 | 2'197 | 18 | 57 | 26 |
| CH | 837 | 7'657'879 | 148'689 | 52 | 3'586 | 23 | 178 | 2'135 | 27 | 45 | 28 |

Anhang 7.2 Nothilfekosten Gesamtperiode 2014 - 2018 - Mehrfachgesuche Alle

| Kanton | Nothilfe- beziehende Total | Nothilfe- kosten Total | Anzahl Über- nachtungen | Durchschnitts- kosten pro Über- nachtung | Anzahl Mehrfach- gesuche | Anteil Nothilfe- Beziehende an Anzahl Mehrfach- gesuche | Bezugs- dauer | Durch- schnitts- kosten pro Mehrfach- gesuch | Kostenart im Verhältnis zu Nothilfekosten Total (in %) | | |
|-----------|----------------------------------|------------------------------|----------------------------|---|--------------------------------|---|------------------|--|---|---------------|------------|
| | | | | | | | | | Unterstützung | Unterbringung | Gesundheit |
| AG | 173 | 1'646'438 | 38'517 | 43 | 215 | 80 | 223 | 7'658 | 18 | 60 | 22 |
| AI | 10 | 100'361 | 2'556 | 39 | 10 | 100 | 256 | 10'036 | 20 | 25 | 54 |
| AR | 21 | 281'002 | 9'151 | 31 | 31 | 68 | 436 | 9'065 | 21 | 39 | 41 |
| BE | 211 | 3'364'182 | 65'773 | 51 | 434 | 49 | 312 | 7'752 | 48 | 22 | 30 |
| BL | 105 | 1'322'930 | 31'469 | 42 | 129 | 81 | 300 | 10'255 | 39 | 32 | 29 |
| BS | 87 | 703'521 | 15'546 | 45 | 110 | 79 | 179 | 6'396 | 37 | 34 | 28 |
| FR | 60 | 325'254 | 6'826 | 48 | 117 | 51 | 114 | 2'780 | 32 | 35 | 32 |
| GE | 213 | 2'678'870 | 50'023 | 54 | 338 | 63 | 235 | 7'926 | 16 | 51 | 32 |
| GL | 25 | 111'523 | 4'825 | 23 | 28 | 89 | 193 | 3'983 | 33 | 18 | 49 |
| GR | 47 | 340'490 | 6'169 | 55 | 79 | 59 | 131 | 4'310 | 12 | 72 | 16 |
| JU | 27 | 342'318 | 5'561 | 62 | 28 | 96 | 206 | 12'226 | 20 | 49 | 27 |
| LU | 94 | 770'318 | 21'792 | 35 | 133 | 71 | 232 | 5'792 | 38 | 39 | 20 |
| NE | 56 | 499'549 | 8'297 | 60 | 75 | 75 | 148 | 6'661 | 24 | 53 | 22 |
| NW | 17 | 576'997 | 5'238 | 110 | 22 | 77 | 308 | 26'227 | 7 | 84 | 9 |
| OW | 9 | 59'371 | 1'558 | 38 | 12 | 75 | 173 | 4'948 | 25 | 45 | 29 |
| SG | 106 | 1'572'869 | 32'767 | 48 | 148 | 72 | 309 | 10'627 | 9 | 72 | 18 |
| SH | 46 | 601'121 | 11'905 | 50 | 56 | 82 | 259 | 10'734 | 24 | 43 | 30 |
| SO | 97 | 1'089'377 | 24'682 | 44 | 143 | 68 | 254 | 7'618 | 33 | 52 | 14 |
| SZ | 36 | 457'908 | 8'758 | 52 | 52 | 69 | 243 | 8'806 | 19 | 70 | 11 |
| TG | 65 | 703'531 | 19'250 | 37 | 79 | 82 | 296 | 8'905 | 22 | 52 | 26 |
| TI | 52 | 913'433 | 12'304 | 74 | 99 | 53 | 237 | 9'227 | 14 | 72 | 14 |
| UR | 10 | 141'155 | 5'606 | 25 | 10 | 100 | 561 | 14'115 | 48 | 9 | 43 |
| VD | 242 | 3'171'703 | 52'067 | 61 | 342 | 71 | 215 | 9'274 | 23 | 44 | 32 |
| VS | 150 | 1'512'422 | 42'571 | 36 | 150 | 100 | 284 | 10'083 | 36 | 30 | 34 |
| ZG | 48 | 440'721 | 10'787 | 41 | 57 | 84 | 225 | 7'732 | 22 | 47 | 30 |
| ZH | 529 | 7'740'509 | 134'915 | 57 | 689 | 77 | 255 | 11'234 | 17 | 58 | 24 |
| CH | 2'536 | 31'467'872 | 628'913 | 50 | 3'586 | 71 | 248 | 8'775 | 25 | 49 | 26 |

Anhang 8.1 Rechtskräftige Entscheide und Nothilfebeziehende: nach Nationalität

Statistiken 2018

Meiste Entscheide

| Nationalität | Beziehende | Entscheide |
|--------------|------------|------------|
| 1 Nigeria | 206 | 13'843 |
| 2 Eritrea | 813 | 7'108 |
| 3 Tunesien | 163 | 6'507 |
| 4 Serbien | 135 | 5'405 |
| 5 Georgien | 405 | 4'723 |

Wenigste Entscheide

| Nationalität | Beziehende | Entscheide |
|--------------|------------|------------|
| 1 Angola | 63 | 365 |
| 2 Bangladesh | 39 | 385 |
| 3 Ägypten | 52 | 594 |
| 4 Belarus | 27 | 597 |
| 5 Ukraine | 87 | 598 |

Meiste Beziehende

| Nationalität | Bezugsquote | Beziehende |
|-------------------|-------------|------------|
| 1 Eritrea | 11.4 | 813 |
| 2 Äthiopien | 26.3 | 531 |
| 3 Staat unbekannt | 27.2 | 465 |
| 4 Algerien | 10.1 | 454 |
| 5 Georgien | 8.6 | 405 |

Wenigste Beziehende

| Nationalität | Bezugsquote | Beziehende |
|--------------------------|-------------|------------|
| 1 Belarus | 4.5 | 27 |
| 2 Mali | 3.1 | 30 |
| 3 Bosnien u. Herzegowina | 2.1 | 32 |
| 4 Togo | 5.5 | 34 |
| 5 Bangladesh | 10.1 | 39 |

Höchste Nothilfebezugsquote

| Nationalität | Beziehende | Bezugsquote |
|-------------------------|------------|-------------|
| 1 Staat unbekannt | 465 | 27.2 |
| 2 Äthiopien | 531 | 26.3 |
| 3 China (Volksrepublik) | 203 | 26.1 |
| 4 Iran | 284 | 18.0 |
| 5 Angola | 63 | 17.3 |

Tiefste Nothilfebezugsquote

| Nationalität | Beziehende | Bezugsquote |
|--------------------------|------------|-------------|
| 1 Nigeria | 206 | 1.5 |
| 2 Bosnien u. Herzegowina | 32 | 2.1 |
| 3 Gambia | 80 | 2.3 |
| 4 Serbien | 135 | 2.5 |
| 5 Tunesien | 163 | 2.5 |

Höchste NEE-Dublin Quote

| Nationalität | Dublin | Quote |
|--------------|--------|-------|
| 1 Angola | 38 | 60.3 |
| 2 Libyen | 22 | 55.0 |
| 3 Senegal | 20 | 48.8 |
| 4 Kamerun | 24 | 46.2 |
| 5 Nigeria | 92 | 44.7 |

Tiefste NEE-Dublin Quote

| Nationalität | Dublin | Quote |
|--------------------------|--------|-------|
| 1 China (Volksrepublik) | 0 | 0.0 |
| 2 Nordmazedonien | 0 | 0.0 |
| 3 Staat unbekannt | 4 | 0.9 |
| 4 Bosnien u. Herzegowina | 1 | 3.1 |
| 5 Togo | 2 | 5.9 |

Höchste Bezugsdauer

| Nationalität | Beziehende | Dauer |
|-------------------------|------------|-------|
| 1 China (Volksrepublik) | 203 | 270.5 |
| 2 Staat unbekannt | 465 | 254.0 |
| 3 Mongolei | 104 | 225.7 |
| 4 Armenien | 74 | 215.6 |
| 5 Äthiopien | 531 | 213.3 |

Tiefste Bezugsdauer

| Nationalität | Beziehende | Dauer |
|--------------|------------|-------|
| 1 Libyen | 40 | 40.4 |
| 2 Gambia | 80 | 61.3 |
| 3 Sudan | 43 | 72.9 |
| 4 Georgien | 405 | 73.7 |
| 5 Guinea | 181 | 79.6 |

Höchste Durchschnittskosten pro Tag

| Nationalität | Beziehende | Kosten |
|--------------|------------|--------|
| 1 Libyen | 40 | 78.5 |
| 2 Gambia | 80 | 72.1 |
| 3 Marokko | 326 | 65.8 |
| 4 Algerien | 454 | 64.9 |
| 5 Guinea | 181 | 62.6 |

Tiefste Durchschnittskosten

| Nationalität | Beziehende | Kosten |
|------------------|------------|--------|
| 1 Mongolei | 104 | 38.6 |
| 2 Russland | 105 | 39.2 |
| 3 Kosovo | 143 | 42.9 |
| 4 Nordmazedonien | 67 | 45.4 |
| 5 Ukraine | 87 | 46.0 |

Anhang 8.2 Rechtskräftige Entscheide und Nothilfebeziehende: nach Nationalität

Top 40: Nationalitäten mit mehr als 26 Beziehenden
Anteil NEE/NEGE an Anzahl Nothilfebeziehende

| Nationalität | 2018 | | | | | | | | | |
|--------------------------------|---|---------------------|--------------------------------|---------------------|------------------|------------------|-------------------------------|-------------------------------------|--------------------------------------|--|
| | Anzahl Entscheide 01.01.08 - 31.12.18 | in % zu Total | Anzahl Nothilfe- beziehende | in % zu Total | Bezugs- quote | Bezugs- dauer | Durch- schnitts- kosten | NEE in % zu Nothilfe- bez. | NEGE in % zu Nothilfe- bez. | Dublin in % zu Nothilfe- bez. |
| Afghanistan | 3'639 | 3.3 | 257 | 3.5 | 7 | 153 | 55 | 10.9 | 68.1 | 21.0 |
| Ägypten | 594 | 0.5 | 52 | 0.7 | 9 | 94 | 56 | 11.5 | 59.6 | 28.8 |
| Albanien | 901 | 0.8 | 57 | 0.8 | 6 | 115 | 52 | 8.8 | 77.2 | 14.0 |
| Algerien | 4'475 | 4.1 | 454 | 6.1 | 10 | 117 | 65 | 31.1 | 46.3 | 22.7 |
| Angola | 365 | 0.3 | 63 | 0.9 | 17 | 150 | 50 | 4.8 | 34.9 | 60.3 |
| Armenien | 714 | 0.7 | 74 | 1.0 | 10 | 216 | 46 | - | 71.6 | 28.4 |
| Äthiopien | 2'021 | 1.9 | 531 | 7.2 | 26 | 213 | 49 | 6.2 | 85.1 | 8.7 |
| Bangladesh | 385 | 0.4 | 39 | 0.5 | 10 | 210 | 50 | 7.7 | 84.6 | 7.7 |
| Belarus | 597 | 0.5 | 27 | 0.4 | 5 | 158 | 54 | - | 66.7 | 33.3 |
| Bosnien u. Herzegowina | 1'514 | 1.4 | 32 | 0.4 | 2 | 205 | 48 | 3.1 | 93.8 | 3.1 |
| China (Volksrepublik) | 778 | 0.7 | 203 | 2.7 | 26 | 270 | 49 | 5.4 | 94.6 | - |
| Côte d'Ivoire | 1'339 | 1.2 | 54 | 0.7 | 4 | 120 | 55 | 24.1 | 37.0 | 38.9 |
| Eritrea | 7'108 | 6.5 | 813 | 11.0 | 11 | 89 | 51 | 7.0 | 82.3 | 10.7 |
| Gambia | 3'504 | 3.2 | 80 | 1.1 | 2 | 61 | 72 | 12.5 | 45.0 | 42.5 |
| Georgien | 4'723 | 4.3 | 405 | 5.5 | 9 | 74 | 56 | 17.3 | 59.3 | 23.5 |
| Guinea | 3'075 | 2.8 | 181 | 2.5 | 6 | 80 | 63 | 14.4 | 47.5 | 38.1 |
| Irak | 3'777 | 3.5 | 374 | 5.1 | 10 | 150 | 54 | 4.5 | 73.3 | 22.2 |
| Iran | 1'575 | 1.4 | 284 | 3.8 | 18 | 190 | 53 | 6.7 | 77.8 | 15.5 |
| Kamerun | 794 | 0.7 | 52 | 0.7 | 7 | 123 | 60 | 1.9 | 51.9 | 46.2 |
| Kongo DR | 1'036 | 0.9 | 104 | 1.4 | 10 | 146 | 60 | 8.7 | 72.1 | 19.2 |
| Kosovo | 3'515 | 3.2 | 143 | 1.9 | 4 | 168 | 43 | 3.5 | 76.2 | 20.3 |
| Libyen | 893 | 0.8 | 40 | 0.5 | 4 | 40 | 78 | 7.5 | 37.5 | 55.0 |
| Mali | 970 | 0.9 | 30 | 0.4 | 3 | 158 | 52 | 10.0 | 60.0 | 30.0 |
| Marokko | 4'112 | 3.8 | 326 | 4.4 | 8 | 108 | 66 | 28.8 | 43.3 | 27.9 |
| Mongolei | 1'046 | 1.0 | 104 | 1.4 | 10 | 226 | 39 | 20.2 | 67.3 | 12.5 |
| Nigeria | 13'843 | 12.7 | 206 | 2.8 | 1 | 100 | 52 | 17.5 | 37.9 | 44.7 |
| Nordmazedonien | 2'291 | 2.1 | 67 | 0.9 | 3 | 200 | 45 | 10.4 | 89.6 | - |
| Pakistan | 1'061 | 1.0 | 104 | 1.4 | 10 | 154 | 52 | 5.8 | 80.8 | 13.5 |
| Russland | 1'997 | 1.8 | 105 | 1.4 | 5 | 202 | 39 | 5.7 | 66.7 | 27.6 |
| Senegal | 1'349 | 1.2 | 41 | 0.6 | 3 | 110 | 58 | 4.9 | 46.3 | 48.8 |
| Serbien | 5'405 | 5.0 | 135 | 1.8 | 2 | 163 | 48 | 12.6 | 80.0 | 7.4 |
| Somalia | 2'275 | 2.1 | 141 | 1.9 | 6 | 89 | 53 | 12.8 | 51.1 | 36.2 |
| Sri Lanka | 3'479 | 3.2 | 364 | 4.9 | 10 | 96 | 54 | 0.8 | 82.7 | 16.5 |
| Staat unbekannt | 1'710 | 1.6 | 465 | 6.3 | 27 | 254 | 50 | 9.7 | 89.5 | 0.9 |
| Sudan | 885 | 0.8 | 43 | 0.6 | 5 | 73 | 61 | 2.3 | 79.1 | 18.6 |
| Syrien | 2'013 | 1.8 | 75 | 1.0 | 4 | 135 | 53 | 36.0 | 22.7 | 41.3 |
| Togo | 617 | 0.6 | 34 | 0.5 | 6 | 168 | 56 | 20.6 | 73.5 | 5.9 |
| Tunesien | 6'507 | 6.0 | 163 | 2.2 | 3 | 90 | 57 | 23.3 | 46.6 | 30.1 |
| Türkei | 2'344 | 2.1 | 171 | 2.3 | 7 | 146 | 47 | 0.6 | 73.1 | 26.3 |
| Ukraine | 598 | 0.5 | 87 | 1.2 | 15 | 155 | 46 | - | 88.5 | 11.5 |
| Andere (121 Nationalitäten) | 9'353 | 8.6 | 405 | 5.5 | 4 | 141 | 53 | 10.6 | 70.1 | 19.3 |
| Total | 109'177 | 100.0 | 7'385 | 100.0 | 7 | 143 | 52 | 11.3 | 69.2 | 19.5 |

Bezugsquote = Anzahl Beziehende pro 100 Entscheide

Anhang 8.3 Rechtskräftige Entscheide und Nothilfebeziehende:
nach Altersgruppen / nach Geschlecht

nach Altersgruppen:

| Alter | 2018 | | | | | | |
|--------------|---|--------------|--------------------------------|--------------|------------------|------------------|-------------------------------|
| | Anzahl Entscheide 01.01.08 - 31.12.18 | % | Anzahl Nothilfe- beziehende | % | Bezugs- quote | Bezugs- dauer | Durch- schnitts- kosten |
| 0-17 Jahre | 14'788 | 13.5 | 1'234 | 16.9 | 8 | 182 | 38 |
| 18-29 Jahre | 58'852 | 53.9 | 2'861 | 39.1 | 5 | 120 | 56 |
| 30-39 Jahre | 25'213 | 23.1 | 1'999 | 27.3 | 8 | 148 | 56 |
| > 40 Jahre | 10'324 | 9.5 | 1'222 | 16.7 | 12 | 160 | 58 |
| TOTAL | 109'177 | 100.0 | 7'316 | 100.0 | 7 | 145 | 52 |

Bezugsquote = Anzahl Beziehende pro 100 Entscheide

nach Geschlecht:

| Geschlecht | 2018 | | | | | | |
|--------------------|---|--------------|--------------------------------|--------------|------------------|------------------|-------------------------------|
| | Anzahl Entscheide 01.01.08 - 31.12.18 | % | Anzahl Nothilfe- beziehende | % | Bezugs- quote | Bezugs- dauer | Durch- schnitts- kosten |
| Männer | 81'348 | 74.5 | 4'690 | 64.1 | 6 | 124 | 38 |
| Frauen | 14'464 | 13.2 | 1'478 | 20.2 | 10 | 179 | 41 |
| Kinder unter 15 | 13'365 | 12.2 | 1'148 | 15.7 | 9 | 183 | 28 |
| TOTAL | 109'177 | 100.0 | 7'316 | 100.0 | 7 | 145 | 52 |

Anhang 8.4 Rechtskräftige Entscheide und Nothilfebeziehende:

nach Verfahrensdauer:

| Verfahrens- dauer- in Tagen | 2018 | | | | | | |
|-----------------------------------|--|--------------|-----------------------------------|--------------|------------------|------------------|-------------------------------|
| | Anzahl Entscheide 01.01.08 - 31.12.18 | % | Anzahl Nothilfe- beziehende | % | Bezugs- quote | Bezugs- dauer | Durch- schnitts- kosten |
| >= 730 Tage | 10'016 | 9.2 | 2'297 | 31.3 | 23 | 162 | 50 |
| 548 - 729 | 3'210 | 2.9 | 599 | 8.2 | 19 | 201 | 51 |
| 366 - 547 | 4'583 | 4.2 | 612 | 8.3 | 13 | 203 | 51 |
| 181 - 365 | 11'369 | 10.4 | 863 | 11.8 | 8 | 159 | 54 |
| 30 - 180 | 75'829 | 69.5 | 2'665 | 36.3 | 4 | 93 | 59 |
| < 30 Tage | 4'170 | 3.8 | 297 | 4.1 | 7 | 190 | 40 |
| TOTAL | 109'177 | 100.0 | 7'333 | 100.0 | 7 | 144 | 52 |

Bezugsquote = Anzahl Beziehende pro 100 Entscheide

Anhang 8.5 Nothilfebeziehende: Personenfluss pro Quartal und pro Kategorie

| Kategorie | | 3 / 14 | | 4 / 14 | | 1 / 15 | | 2 / 15 | | 3 / 15 | | 4 / 15 | | 1 / 16 | | 2 / 16 | | 3 / 16 | | 4 / 16 | | 1 / 17 | | 2 / 17 | | 3 / 17 | | 4 / 17 | | 1 / 18 | | 2 / 18 | | 3 / 18 | | 4 / 18 | | | | | | | | | | | | | | | | | | | | | | | | | | | | | | | | | | | | | | | | | | | |
|-----------|-----|--------|---------|--------|-------|--------|-------|--------|-------|--------|-------|--------|-------|--------|-------|--------|-------|--------|---------|--------|-------|--------|---------|--------|-------|--------|-------|--------|-----|--------|-----|--------|-----|--------|-----|--------|-----|---------|------|-----|-----|--------|---------|-------|-------|-------|-------|-------|-------|-------|-------|-------|-------|-------|-------|------|---------|-------|-------|-------|-------|-------|---------|-------|-------|-------|-------|-------|-------|-------|-------|-------|-------|-------|-------|-------|-------|-------|-------|
| | | NEGE | Bestand | 2'935 | 2'944 | 2'930 | 2'902 | 2'886 | 2'752 | 2'758 | 2'809 | 2'930 | 2'961 | 2'989 | 2'990 | 3'048 | 3'021 | 3'115 | 3'213 | 3'379 | 3'299 | NEE | Bestand | 1'640 | 1'455 | 1'324 | 1'202 | 1'081 | 934 | 916 | 884 | 853 | 768 | 712 | 645 | 595 | 570 | 575 | 570 | 561 | 520 | Dublin | Bestand | 824 | 957 | 1'024 | 943 | 1'141 | 1'600 | 1'826 | 1'859 | 1'656 | 1'376 | 1'483 | 1'133 | 850 | 695 | 684 | 578 | 565 | 437 | Total | Bestand | 5'399 | 5'356 | 5'278 | 5'047 | 5'108 | 5'286 | 5'500 | 5'552 | 5'439 | 5'105 | 5'184 | 4'768 | 4'493 | 4'286 | 4'374 | 4'361 |
| Zunahme | 644 | 596 | 658 | 505 | 505 | 432 | 402 | 553 | 585 | 564 | 565 | 559 | 542 | 513 | 639 | 650 | 751 | 669 | Zunahme | 255 | 208 | 209 | 160 | 143 | 117 | 158 | 134 | 147 | 116 | 129 | 94 | 76 | 93 | 111 | 107 | 105 | 86 | Zunahme | 437 | 588 | 670 | 487 | 743 | 1'111 | 1'145 | 1'033 | 807 | 686 | 864 | 503 | 371 | 364 | 374 | 275 | 293 | 232 | Zunahme | 1'336 | 1'392 | 1'537 | 1'152 | 1'391 | 1'660 | 1'705 | 1'720 | 1'539 | 1'366 | 1'558 | 1'156 | 989 | 970 | 1'124 | 1'032 | 1'149 | 987 | | | | |
| Abnahme | 594 | 587 | 672 | 533 | 521 | 566 | 396 | 502 | 464 | 533 | 537 | 558 | 484 | 540 | 545 | 552 | 585 | 749 | Abnahme | 443 | 393 | 340 | 282 | 264 | 264 | 176 | 166 | 178 | 201 | 185 | 161 | 126 | 118 | 106 | 112 | 114 | 127 | Abnahme | 589 | 455 | 603 | 568 | 545 | 652 | 919 | 1'000 | 1'010 | 966 | 757 | 853 | 654 | 519 | 385 | 381 | 306 | 360 | Abnahme | 1'626 | 1'435 | 1'615 | 1'383 | 1'330 | 1'482 | 1'491 | 1'668 | 1'652 | 1'700 | 1'479 | 1'572 | 1'264 | 1'177 | 1'036 | 1'045 | 1'005 | 1'236 | | | | |
| + / - | 50 | 9 | -14 | -28 | -16 | -134 | 6 | 51 | 121 | 31 | 28 | 1 | 58 | -27 | 94 | 98 | 166 | -80 | + / - | -188 | -185 | -131 | -122 | -121 | -147 | -18 | -32 | -31 | -85 | -56 | -67 | -50 | -25 | 5 | -5 | -9 | -41 | + / - | -152 | 133 | 67 | -81 | 198 | 459 | 226 | 33 | -203 | -280 | 107 | -350 | -283 | -155 | -11 | -106 | -13 | -128 | + / - | -290 | -43 | -78 | -231 | 61 | 178 | 214 | 52 | -113 | -334 | 79 | -416 | -275 | -207 | 88 | -13 | 144 | -249 | | | | |

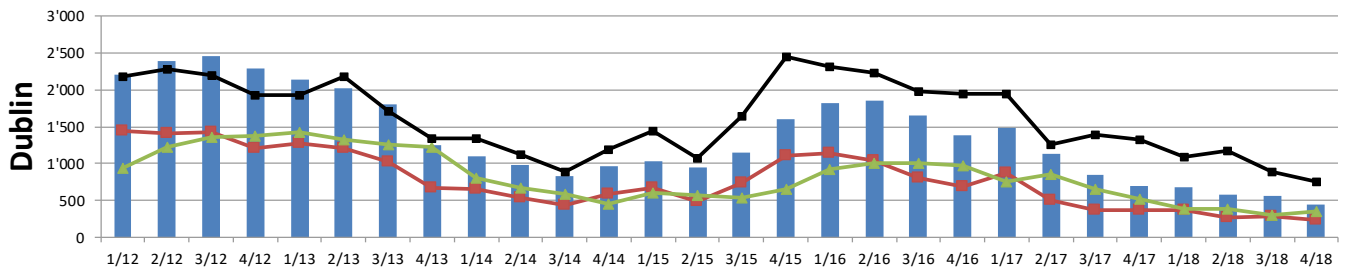
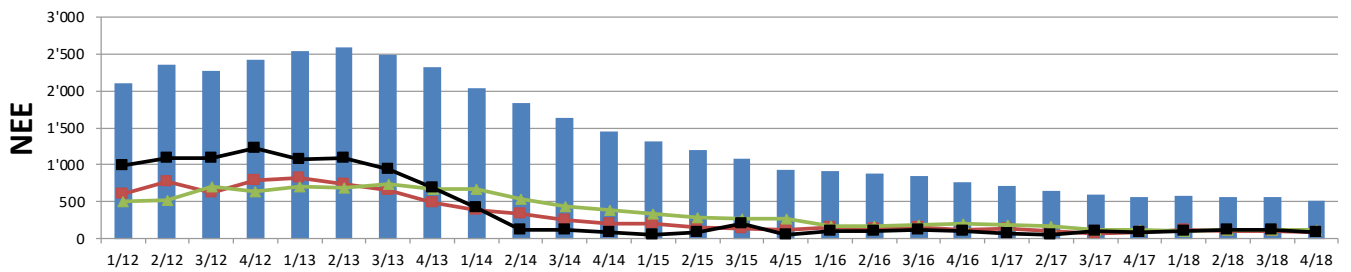
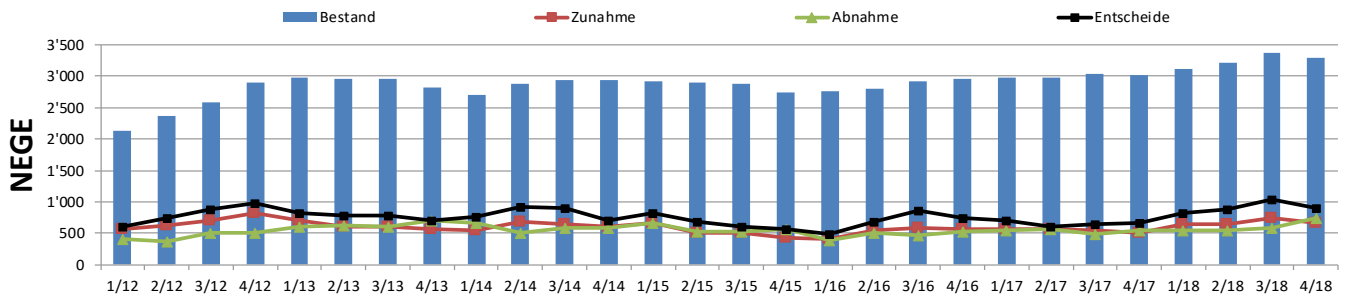

Anhang 8.6 Nothilfebeziehende: nach Bezugsquartal und Quartal der Rechtskraft (RK);
Erstbezug und nur Personen mit Unterbringungskosten

| Rechtskrafts- jahr | Anzahl RK Entscheide | Nothilfebezugsquartal | | | | | |
|-----------------------|-------------------------|-----------------------|----------------------|----------------------|----------------------|----------------------|----------------------------------|
| | | Quartal der RK | 1 Quartal nach RK | 2 Quartal nach RK | 3 Quartal nach RK | 4 Quartal nach RK | 5 Quartal und mehr nach RK |
| 2008 | 4'566 | 1'821 | 667 | 104 | 35 | 21 | 90 |
| 2009 | 6'839 | 3'192 | 845 | 138 | 47 | 41 | 114 |
| 2010 | 10'585 | 4'208 | 1'073 | 129 | 53 | 27 | 133 |
| 2011 | 10'279 | 4'785 | 1'210 | 112 | 56 | 28 | 96 |
| 2012 | 16'194 | 7'477 | 1'695 | 191 | 54 | 43 | 123 |
| 2013 | 14'004 | 5'967 | 1'072 | 163 | 51 | 39 | 123 |
| 2014 | 8'563 | 3'008 | 825 | 103 | 41 | 20 | 86 |
| 2015 | 9'666 | 3'344 | 810 | 102 | 38 | 25 | 88 |
| 2016 | 11'697 | 3'639 | 1'142 | 146 | 70 | 30 | 76 |
| 2017 | 8'824 | 2'243 | 627 | 120 | 57 | 23 | 29 |
| 2018 | 7'960 | 2'297 | 483 | 67 | 12 | | |
| Total | 109'177 | 41'981 | 10'449 | 1'375 | 514 | 297 | 958 |

Anhang 8.7 Langzeitbeziehende pro Kanton

| Kanton | Entscheide GP | Beziehende Q4 / 18 | | Langzeitbezug Q4 / 18 | | |
|--------|----------------|----------------------|-----------------------|-----------------------|-----------------------|-------------------------------|
| | Anzahl | Anzahl ¹⁾ | Anteil an Entscheiden | LAB | Anteil an Beziehenden | Veränderung gegenüber Q4 / 17 |
| AG | 7985 | 328 | 4 | 193 | 59 | 43 |
| AI | 193 | 9 | 5 | 7 | 78 | 0 |
| AR | 711 | 22 | 3 | 12 | 55 | 1 |
| BE | 14427 | 597 | 4 | 333 | 56 | 19 |
| BL | 4611 | 179 | 4 | 116 | 65 | -6 |
| BS | 3615 | 124 | 3 | 65 | 52 | 9 |
| FR | 3799 | 68 | 2 | 35 | 51 | -7 |
| GE | 6513 | 316 | 5 | 147 | 47 | -30 |
| GL | 516 | 17 | 3 | 12 | 71 | 0 |
| GR | 2856 | 49 | 2 | 29 | 59 | 0 |
| JU | 1117 | 48 | 4 | 29 | 60 | -3 |
| LU | 4876 | 90 | 2 | 59 | 66 | 1 |
| NE | 2424 | 84 | 3 | 51 | 61 | -19 |
| NW | 436 | 0 | 0 | 0 | 0 | 0 |
| OW | 355 | 10 | 3 | 5 | 50 | 1 |
| SG | 5928 | 142 | 2 | 97 | 68 | -14 |
| SH | 1092 | 73 | 7 | 47 | 64 | 0 |
| SO | 3744 | 149 | 4 | 65 | 44 | 11 |
| SZ | 1834 | 57 | 3 | 26 | 46 | -4 |
| TG | 4040 | 84 | 2 | 49 | 58 | 1 |
| TI | 3882 | 49 | 1 | 39 | 80 | -6 |
| UR | 396 | 4 | 1 | 1 | 25 | 0 |
| VD | 9386 | 564 | 6 | 340 | 60 | -95 |
| VS | 4349 | 213 | 5 | 93 | 44 | 6 |
| ZG | 1359 | 36 | 3 | 27 | 75 | -7 |
| ZH | 18733 | 530 | 3 | 247 | 47 | -16 |
| CH | 109'177 | 3'842 | 4 | 2'124 | 55.3 | -115 |

¹⁾ Ohne Beziehende, für die nur Gesundheitskosten verzeichnet sind

Anhang 9.1 Rechtskräftige Entscheide und Nothilfebeziehende: nach Nationalität

Statistiken Gesamtperiode 2008 - 2018

Meiste Entscheide

| Nationalität | Beziehende | Entscheide |
|--------------|------------|------------|
| 1 Nigeria | 7'814 | 13'843 |
| 2 Eritrea | 3'529 | 7'108 |
| 3 Tunesien | 3'006 | 6'507 |
| 4 Serbien | 2'926 | 5'405 |
| 5 Georgien | 2'014 | 4'723 |

Wenigste Entscheide

| Nationalität | Beziehende | Entscheide |
|----------------|------------|------------|
| 1 Ägypten | 330 | 594 |
| 2 Belarus | 322 | 597 |
| 3 Ukraine | 396 | 598 |
| 4 Togo | 385 | 617 |
| 5 Sierra Leone | 301 | 627 |

Meiste Beziehende

| Nationalität | Bezugsquote | Beziehende |
|--------------|-------------|------------|
| 1 Nigeria | 56.4 | 7'814 |
| 2 Eritrea | 49.6 | 3'529 |
| 3 Tunesien | 46.2 | 3'006 |
| 4 Serbien | 54.1 | 2'926 |
| 5 Algerien | 49.5 | 2'214 |

Wenigste Beziehende

| Nationalität | Bezugsquote | Beziehende |
|----------------|-------------|------------|
| 1 Sierra Leone | 48.0 | 301 |
| 2 Belarus | 53.9 | 322 |
| 3 Ägypten | 55.6 | 330 |
| 4 Libyen | 39.3 | 351 |
| 5 Togo | 62.4 | 385 |

Höchste Nothilfebezugsquote

| Nationalität | Beziehende | Bezugsquote |
|-------------------|------------|-------------|
| 1 Staat unbekannt | 1'866 | 109.1 |
| 2 Mongolei | 830 | 79.3 |
| 3 Kongo DR | 767 | 74.0 |
| 4 Armenien | 514 | 72.0 |
| 5 Äthiopien | 1'394 | 69.0 |

Tiefste Nothilfebezugsquote

| Nationalität | Beziehende | Bezugsquote |
|--------------|------------|-------------|
| 1 Somalia | 893 | 39.3 |
| 2 Libyen | 351 | 39.3 |
| 3 Georgien | 2'014 | 42.6 |
| 4 Marokko | 1'815 | 44.1 |
| 5 Tunesien | 3'006 | 46.2 |

Höchste NEE-Dublin Quote

| Nationalität | Dublin | Quote |
|---------------|--------|-------|
| 1 Libyen | 261 | 74.4 |
| 2 Afghanistan | 1'472 | 72.8 |
| 3 Ghana | 411 | 72.1 |
| 4 Tunesien | 2'092 | 69.6 |
| 5 Somalia | 621 | 69.5 |

Tiefste NEE-Dublin Quote

| Nationalität | Dublin | Quote |
|--------------------------|--------|-------|
| 1 Bosnien u. Herzegowina | 58 | 7.1 |
| 2 Serbien | 221 | 7.6 |
| 3 Nordmazedonien | 136 | 10.9 |
| 4 Staat unbekannt | 217 | 11.6 |
| 5 Mongolei | 111 | 13.4 |

Höchste Bezugsdauer

| Nationalität | Beziehende | Dauer |
|--------------------------|------------|-------|
| 1 Mongolei | 830 | 526.2 |
| 2 China (Volksrepublik) | 463 | 506.0 |
| 3 Äthiopien | 1'394 | 488.7 |
| 4 Staat unbekannt | 1'866 | 436.1 |
| 5 Bosnien u. Herzegowina | 817 | 341.6 |

Tiefste Bezugsdauer

| Nationalität | Beziehende | Dauer |
|----------------|------------|-------|
| 1 Somalia | 893 | 92.6 |
| 2 Georgien | 2'014 | 93.2 |
| 3 Libyen | 351 | 100.3 |
| 4 Tunesien | 3'006 | 100.6 |
| 5 Sierra Leone | 301 | 109.9 |

Höchste Durchschnittskosten pro Entscheid

| Nationalität | Beziehende | Kosten |
|-------------------------|------------|--------|
| 1 Staat unbekannt | 1'866 | 23'566 |
| 2 Mongolei | 830 | 18'054 |
| 3 Äthiopien | 1'394 | 16'000 |
| 4 China (Volksrepublik) | 463 | 14'210 |
| 5 Kongo DR | 767 | 11'949 |

Tiefste Durchschnittskosten pro Entscheid

| Nationalität | Beziehende | Kosten |
|--------------|------------|--------|
| 1 Somalia | 893 | 1'926 |
| 2 Georgien | 2'014 | 2'227 |
| 3 Libyen | 351 | 2'485 |
| 4 Eritrea | 3'529 | 3'145 |
| 5 Tunesien | 3'006 | 3'183 |

1) Bei den rechtskräftigen Entscheiden wird die Nationalität zum Zeitpunkt des Asylgesuchs erfasst, bei den Beziehenden die aktuelle Nationalität. Relativ oft stellt sich nachträglich heraus, dass Asylsuchende bei der Gesuchstellung eine falsche Nationalität angegeben haben, d.h. ihre aktuelle Nationalität ist unbekannt. Dieses Phänomen kann zu einer Bezugsquote >100% führen.

Anhang 9.2 Rechtskräftige Entscheide und Nothilfebeziehende: nach Nationalität

Top 40: Nationalitäten mit mehr als 300 Beziehenden
Anteil NEE/NEGE an Anzahl Nothilfebeziehende

| Nationalität | Gesamtperiode 2008 - 2018 | | | | | | | | | |
|--------------------------------|---|---------------------|--------------------------------|---------------------|------------------|------------------|-------------------------------|-------------------------------------|--------------------------------------|--|
| | Anzahl Entscheide 01.01.08 - 31.12.18 | in % zu Total | Anzahl Nothilfe- beziehende | in % zu Total | Bezugs- quote | Bezugs- dauer | Durch- schnitts- kosten | NEE in % zu Nothilfe- bez. | NEGE in % zu Nothilfe- bez. | Dublin in % zu Nothilfe- bez. |
| Afghanistan | 3'639 | 3.3 | 2'023 | 3.4 | 56 | 157 | 4781 | 5.0 | 22.2 | 72.8 |
| Ägypten | 594 | 0.5 | 330 | 0.6 | 56 | 146 | 4511 | 17.9 | 35.2 | 47.0 |
| Algerien | 4'475 | 4.1 | 2'214 | 3.7 | 49 | 234 | 7101 | 35.0 | 26.2 | 38.8 |
| Armenien | 714 | 0.7 | 514 | 0.9 | 72 | 289 | 8975 | 23.2 | 48.6 | 28.2 |
| Äthiopien | 2'021 | 1.9 | 1'394 | 2.3 | 69 | 489 | 16000 | 11.8 | 62.7 | 25.5 |
| Belarus | 597 | 0.5 | 322 | 0.5 | 54 | 142 | 3850 | 39.4 | 38.5 | 22.0 |
| Bosnien u. Herzegowina | 1'514 | 1.4 | 817 | 1.4 | 54 | 342 | 8134 | 34.6 | 58.3 | 7.1 |
| China (Volksrepublik) | 778 | 0.7 | 463 | 0.8 | 60 | 506 | 14210 | 10.4 | 75.2 | 14.5 |
| Côte d'Ivoire | 1'339 | 1.2 | 688 | 1.2 | 51 | 217 | 5687 | 30.1 | 36.8 | 33.1 |
| Eritrea | 7'108 | 6.5 | 3'529 | 5.9 | 50 | 118 | 3145 | 8.3 | 26.8 | 64.8 |
| Gambia | 3'504 | 3.2 | 1'727 | 2.9 | 49 | 112 | 3417 | 32.0 | 22.6 | 45.4 |
| Georgien | 4'723 | 4.3 | 2'014 | 3.4 | 43 | 93 | 2227 | 24.6 | 24.8 | 50.5 |
| Ghana | 1'099 | 1.0 | 570 | 1.0 | 52 | 122 | 3628 | 17.7 | 10.2 | 72.1 |
| Guinea | 3'075 | 2.8 | 1'601 | 2.7 | 52 | 160 | 4862 | 32.2 | 26.2 | 41.6 |
| Guinea-Bissau | 1'252 | 1.1 | 830 | 1.4 | 66 | 157 | 6182 | 46.3 | 33.9 | 19.9 |
| Irak | 3'777 | 3.5 | 2'044 | 3.4 | 54 | 188 | 5086 | 17.4 | 45.3 | 37.3 |
| Iran | 1'575 | 1.4 | 1'031 | 1.7 | 65 | 339 | 10897 | 11.1 | 59.7 | 29.2 |
| Kamerun | 794 | 0.7 | 449 | 0.8 | 57 | 211 | 5955 | 14.5 | 49.4 | 36.1 |
| Kongo DR | 1'036 | 0.9 | 767 | 1.3 | 74 | 341 | 11949 | 13.7 | 67.7 | 18.6 |
| Kosovo | 3'515 | 3.2 | 2'159 | 3.6 | 61 | 236 | 5968 | 15.0 | 55.1 | 29.9 |
| Libyen | 893 | 0.8 | 351 | 0.6 | 39 | 100 | 2485 | 9.7 | 16.0 | 74.4 |
| Mali | 970 | 0.9 | 469 | 0.8 | 48 | 128 | 3716 | 23.9 | 21.1 | 55.0 |
| Marokko | 4'112 | 3.8 | 1'815 | 3.1 | 44 | 147 | 4259 | 24.2 | 17.4 | 58.3 |
| Mongolei | 1'046 | 1.0 | 830 | 1.4 | 79 | 526 | 18054 | 44.8 | 41.8 | 13.4 |
| Nigeria | 13'843 | 12.7 | 7'814 | 13.2 | 56 | 144 | 4472 | 40.1 | 9.0 | 50.9 |
| Nordmazedonien | 2'291 | 2.1 | 1'246 | 2.1 | 54 | 196 | 4726 | 42.1 | 47.0 | 10.9 |
| Pakistan | 1'061 | 1.0 | 564 | 0.9 | 53 | 275 | 7473 | 12.8 | 53.9 | 33.3 |
| Russland | 1'997 | 1.8 | 1'192 | 2.0 | 60 | 217 | 5867 | 12.3 | 34.4 | 53.3 |
| Senegal | 1'349 | 1.2 | 753 | 1.3 | 56 | 135 | 4700 | 36.7 | 22.8 | 40.5 |
| Serbien | 5'405 | 5.0 | 2'926 | 4.9 | 54 | 239 | 5306 | 33.5 | 59.0 | 7.6 |
| Sierra Leone | 627 | 0.6 | 301 | 0.5 | 48 | 110 | 3186 | 29.9 | 15.6 | 54.5 |
| Somalia | 2'275 | 2.1 | 893 | 1.5 | 39 | 93 | 1926 | 11.9 | 18.6 | 69.5 |
| Sri Lanka | 3'479 | 3.2 | 1'889 | 3.2 | 54 | 147 | 3913 | 5.2 | 66.1 | 28.7 |
| Staat unbekannt | 1'710 | 1.6 | 1'866 | 3.1 | 109 | 436 | 23566 | 32.2 | 56.2 | 11.6 |
| Sudan | 885 | 0.8 | 466 | 0.8 | 53 | 151 | 4276 | 18.7 | 27.3 | 54.1 |
| Syrien | 2'013 | 1.8 | 1'169 | 2.0 | 58 | 111 | 3237 | 12.3 | 20.1 | 67.6 |
| Togo | 617 | 0.6 | 385 | 0.6 | 62 | 312 | 9325 | 16.4 | 57.4 | 26.2 |
| Tunesien | 6'507 | 6.0 | 3'006 | 5.1 | 46 | 101 | 3183 | 17.0 | 13.4 | 69.6 |
| Türkei | 2'344 | 2.1 | 1'309 | 2.2 | 56 | 220 | 5144 | 9.2 | 69.1 | 21.6 |
| Ukraine | 598 | 0.5 | 396 | 0.7 | 66 | 159 | 5038 | 4.5 | 50.0 | 45.5 |
| Andere (121 Nationalitäten) | 8'026 | 7.4 | 4'288 | 7.2 | 53 | 230 | 6147 | 23.6 | 40.4 | 36.0 |
| Total | 109'177 | 100.0 | 59'414 | 100.0 | 54 | 199 | 5504 | 23.8 | 34.7 | 41.6 |

Bezugsquote = Anzahl Beziehende pro 100 Entscheide

Anhang 10.1 Ausreisestatistik der Kantone 2018

| Kanton | Ausgereist | Beziehende | Quote | Bezugsquote | Bezugsdauer | Nothilfepauschale (6021 Fr./Entscheid) mit Ausgleichsanteil minus Kosten | Durchschnitts- kosten pro Übernachtung |
|-----------|------------|--------------|-------------|-------------|-------------|---|--|
| AG | 64 | 606 | 10.6 | 8 | 136 | -114'269 | 42 |
| AI | 1 | 12 | 8.3 | 6 | 244 | -37'701 | 45 |
| AR | 4 | 33 | 12.1 | 5 | 201 | 137'248 | 38 |
| BE | 129 | 1'043 | 12.4 | 7 | 167 | -2'891'538 | 53 |
| BL | 25 | 266 | 9.4 | 6 | 216 | -819'081 | 45 |
| BS | 34 | 195 | 17.4 | 6 | 135 | 664'320 | 47 |
| FR | 27 | 169 | 16.0 | 4 | 130 | 1'184'468 | 58 |
| GE | 81 | 552 | 14.7 | 9 | 151 | -2'116'809 | 53 |
| GL | 3 | 28 | 10.7 | 5 | 185 | 115'134 | 29 |
| GR | 27 | 108 | 25.0 | 4 | 135 | 633'216 | 39 |
| JU | 15 | 84 | 17.9 | 8 | 153 | -570'086 | 73 |
| LU | 40 | 182 | 22.0 | 4 | 126 | 1'716'736 | 29 |
| NE | 27 | 205 | 13.2 | 9 | 136 | -575'271 | 47 |
| NW | 0 | 2 | 0.0 | 0 | 0 | 202'340 | 0 |
| OW | 0 | 10 | 0.0 | 3 | 188 | 71'236 | 38 |
| SG | 26 | 242 | 10.7 | 4 | 167 | -161'695 | 70 |
| SH | 11 | 125 | 8.8 | 12 | 157 | -599'886 | 54 |
| SO | 41 | 310 | 13.2 | 9 | 115 | -247'133 | 58 |
| SZ | 21 | 118 | 17.8 | 6 | 108 | 132'604 | 60 |
| TG | 53 | 194 | 27.3 | 5 | 141 | 1'706'973 | 34 |
| TI | 13 | 103 | 12.6 | 3 | 193 | 20'069 | 66 |
| UR | 2 | 11 | 18.2 | 3 | 129 | 178'591 | 27 |
| VD | 123 | 1'083 | 11.4 | 12 | 137 | -5'538'821 | 60 |
| VS | 57 | 396 | 14.4 | 9 | 140 | -584'055 | 39 |
| ZG | 10 | 59 | 16.9 | 4 | 210 | -41'270 | 47 |
| ZH | 155 | 1'039 | 14.9 | 6 | 120 | 1'039'368 | 60 |
| CH | 989 | 7'175 | 13.8 | 7 | 145 | -6'495'312 | 52 |

Anhang 10.2 Ausreisestatistik der Kantone 2018:

nach Kategorie

| Kanton | Neufälle Alle | | | Neufall NEE (ohne Dublin) | | | Neufall NEE Dublin | | | Neufall NEGE | | |
|-----------|---------------|-----------------|-----------|---------------------------|-----------------|-----------|--------------------|-----------------|-----------|--------------|-----------------|----------|
| | Aus-gere | Be- ziehende | Quote | Aus-gere | Be- ziehende | Quote | Aus-gere | Be- ziehende | Quote | Aus-gere | Be- ziehende | Quote |
| AG | 64 | 606 | 11 | 6 | 39 | 15 | 29 | 103 | 28 | 29 | 464 | 6 |
| AI | 1 | 12 | 8 | 0 | 1 | 0 | 1 | 2 | 50 | 0 | 9 | 0 |
| AR | 4 | 33 | 12 | 1 | 3 | 33 | 1 | 1 | 100 | 2 | 29 | 7 |
| BE | 129 | 1'043 | 12 | 13 | 70 | 19 | 38 | 137 | 28 | 78 | 836 | 9 |
| BL | 25 | 266 | 9 | 0 | 23 | 0 | 20 | 50 | 40 | 5 | 193 | 3 |
| BS | 34 | 195 | 17 | 4 | 33 | 12 | 14 | 49 | 29 | 16 | 113 | 14 |
| FR | 27 | 169 | 16 | 2 | 9 | 22 | 18 | 48 | 38 | 7 | 112 | 6 |
| GE | 81 | 552 | 15 | 6 | 60 | 10 | 31 | 120 | 26 | 44 | 372 | 12 |
| GL | 3 | 28 | 11 | 1 | 4 | 25 | 0 | 0 | | 2 | 24 | 8 |
| GR | 27 | 108 | 25 | 1 | 11 | 9 | 17 | 25 | 68 | 9 | 72 | 13 |
| JU | 15 | 84 | 18 | 1 | 6 | 17 | 12 | 24 | 50 | 2 | 54 | 4 |
| LU | 40 | 182 | 22 | 4 | 22 | 18 | 18 | 24 | 75 | 18 | 136 | 13 |
| NE | 27 | 205 | 13 | 5 | 21 | 24 | 13 | 49 | 27 | 9 | 135 | 7 |
| NW | 0 | 2 | 0 | 0 | 1 | 0 | 0 | 0 | | 0 | 1 | 0 |
| OW | 0 | 10 | 0 | 0 | 0 | | 0 | 0 | | 0 | 10 | 0 |
| SG | 26 | 242 | 11 | 1 | 27 | 4 | 3 | 10 | 30 | 22 | 205 | 11 |
| SH | 11 | 125 | 9 | 1 | 15 | 7 | 6 | 24 | 25 | 4 | 86 | 5 |
| SO | 41 | 310 | 13 | 4 | 35 | 11 | 24 | 69 | 35 | 13 | 206 | 6 |
| SZ | 21 | 118 | 18 | 2 | 14 | 14 | 7 | 18 | 39 | 12 | 86 | 14 |
| TG | 53 | 194 | 27 | 0 | 20 | 0 | 46 | 81 | 57 | 7 | 93 | 8 |
| TI | 13 | 103 | 13 | 0 | 23 | 0 | 11 | 25 | 44 | 2 | 55 | 4 |
| UR | 2 | 11 | 18 | 0 | 1 | 0 | 1 | 1 | 100 | 1 | 9 | 11 |
| VD | 123 | 1'083 | 11 | 21 | 194 | 11 | 23 | 230 | 10 | 79 | 659 | 12 |
| VS | 57 | 396 | 14 | 12 | 60 | 20 | 12 | 86 | 14 | 33 | 250 | 13 |
| ZG | 10 | 59 | 17 | 1 | 9 | 11 | 6 | 6 | 100 | 3 | 44 | 7 |
| ZH | 155 | 1'039 | 15 | 12 | 106 | 11 | 81 | 175 | 46 | 62 | 758 | 8 |
| CH | 989 | 7'175 | 14 | 98 | 807 | 12 | 432 | 1'357 | 32 | 459 | 5'011 | 9 |